﴿وَقَالُوا مَا هِيَ إِلاَّ حَيَاتُنَا الدُّنْيَا نَمُوتُ وَنَحْيَا وَمَا يُهْلِكُنَا إِلاَّ الدَّهْرُ﴾

رد الحاد او سیکولرزم

مؤلف :حمدالله شاكري

لړليک

د رد الحاد منهج او طريقه

د الحاد تعريف

د الحاد پيدايشت

د الحاد اقسام

اسلامي هيوادونو ته د الحاد د داخليدو اسباب

د الحاد د خپراوي اثرات پر اسلامي ټولنه

د اسلام دغلي لارې او تدابير

د الحاد افکار او عقائد

د الحاد د غلطو افکارو او اعتقاداتو رد

د «داروين» نظريه

د مادې د ازلي توب نظريه

د سترې چاوندنې (big bang) نظريه

رد الحاد او د الله تعالی پر وجود قراني ،علمي او عقلي دلائل

آيا سپوږمۍ له ځانه نور لري ؟

الله تعالی د رزق سره اسباب هم نازل کړي

لمر په ځمکه کې دطلوع او غروب محلونه لري

د يو سړي په نسبت د دوو سځو ګواهي حق او که مسئوليت

د آسمان په باره کې د يوې شبې خوب

ځمکه یوه طبقه اوکه اووه طبقې

ځمکه یوه طبقه او که اووه طبقې

لومړی ځمکه پیدا شوې او که آسمان

دکائیناتو د پیدایښت په ورځو کې دیوې شبې ځواب

د ام مؤمنین عایشې رضی الله عنها د واده په اړه دیوېشبې ځواب

د ام مؤمناتو د تعدد حکمت

په نکاح کې د ښځو دتعدد حکمت

په اسلام کې د مرتد د سزا حکمت

ولې اهل کتاب خپل دین بدلولی شي خو مسلمان خپل دین نشي بدلولای ؟

د یو غیر مسلم د سوال ځواب

ولې اهل کتاب له یوې مسلمانې جینۍ سره واده نشي کولای ؟

یهود او نصارا ولې خپلو ادیانو ته د دعوت حق نلري ؟

د خنزیر دغوښې د حرمت حکمت

آیا په نړۍ کې جګړې ته لمن وهونکي مسلمانان دي ؟

په اسلام کې د حدودو د قیام حکمتونه اوګټې

د ښځې او نارینه د مساواتو مسئله

د اسلامي ذبحې (مرۍ پرې کولو) حکمت څه دی ؟

د ښځو د ورځ لمانځنې اصلي موخه او هدف څه دی ؟

غرب په اسلامي هیوادونو کې څه ډول اسلام غواړي ؟

سريزه

الحمد لله الذي خلق السموات والأرض وجعل الظلمات والنور ثم الذين كفروا بربهم يعدلون، والصلاة والسلام على نبينا محمد، الذي أرسله الله هاديًا ومبشرًا ونذيرًا، وداعيًا إليه بإذنه وسراجًا منيرًا، أما بعد:

مسلمانانو ورونو او خويندو ! مونږ په داسې يو زمانه کې اوسيږي چې فتنې ډيرې دي د دغو فتنو څخه يو ستره او خطرناکه فتنه په اسلامي هيوادونو کې د الحاد خپرول او د ملحدينو اشغال دی.

هغه ملحدين چې ځينې د الله تعالی د وجود څخه انکار کوي ځينې د آسماني دين څخه انکار کوي ، او ځينې د دين او سياست جلاوالی غواړي ،او دغه د شيطان او دجال لښکر په څو پوځو احمقانه فرضيو او خيالي دلائلو او اوهامو سره غواړي چې په مسلمانانو کې خپل پوځ عقائد نشر کړي او يا د مسلمانانو په عقيده کې شکونه واچوي او يا د الله تعالی بنده ګان د خالص عبادت څخه منع کړي او د وهمي خيالونو او شهواتو په دام کې يې را ګير کړي .

ډير ملحدين د کائيناتو په ستره هستۍ او خپل بدن کې د الله تعالی د قدرت نښې ويني خو بيا هم د کبر ، خواهشاتو او شهواتو د وجې انکار کوي ، لقوله سبحانه وتعالی : [سَنُرِيهِمْ آيَاتِنَا فِي الْآفَاقِ وَفِي أَنْفُسِهِمْ حَتَّى يَتَبَيَّنَ لَهُمْ أَنَّهُ الْحَقُّ أَوَلَمْ يَكْفِ بِرَبِّكَ أَنَّهُ عَلَى كُلِّ شَيْءٍ شَهِيدٌ] (فصلت: 53).

ژباړه: ژر به وښايو هغوی ته خپل دلائل د کائنتانو په مختلفو څنډو او د هغوی په ځانونو کې ، تر څو ورته په ډاګه شي چې زمونږ خبره حقه ده . آيا دا خبره کفايت نه کوي چې الله له هر شي نه خبر او پرې شاهد دی .

او فرمايي :[وَجَحَدُوا بِهَا وَاسْتَيْقَنَتْهَا أَنْفُسُهُمْ ظُلْمًا وَعُلُوًّا فَانْظُرْ كَيْفَ كَانَ عَاقِبَةُ الْمُفْسِدِينَ] (النمل: 14).

ژباړه: او د ظلم او غرور له کلبه يې ترې انکار وکړ سره له دې چې زړونه يې ښه پرې باوري شوی وو . نو وګوره چې د مفسدانو پای څنګه دی ؟

د انکار سربيره کوښښ کوي تر څو خپلې پوچې عقيدې ته نور خلک دعوت کړي ، د حق پر وړاندې جګړه کوي او غواړي په مسلمانانو کې شکونه واچوي .

په دغه رساله کې د ملحدینو د ټولو پوچو عقائد علمي رد شوی او د دوی چې کوم شبهات د اسلام په باره کې وارد کړی دي د هغو رد شوی دی .

الله تعالی ته سوال کوم چې ماته او ټولو هغو ورونو ته چې د دغه مطالبو په خپرولو کې برخه اخلي دغه عمل خاص لله تعالی وګرځوي او مونږ تاسې ته یې د قیامت د ورځې لپاره ذخیره کړي هغه ورځ چې : [يَوْمَ لَا يَنْفَعُ مَالٌ وَلَا بَنُونَ *إِلَّا مَنْ أَتَى اللَّهَ بِقَلْبٍ سَلِيمٍ] (الشعراء: 88، 89).

ژباړه: په هغه ورځ چې نه مال ګټه رسولای شي او نه ځامن ، مګر ګټه یوازې د هغه چا ته چې الله تعالی ته په پاک زړه ورشي .

او الله تعالی دې دغه (رد الحاد رساله) ټولو مسلمانانو ته ګټوره وګرځوي او الله تعالی یې دې د کفر او الحاد پر وړاندې دفاعي کمر بند وګرځوي .

و آخر دعوانا أن الحمد لله رب العالمين.

وصلى الله وسلم على نبينا محمد، وعلى آله وصحبه والتابعين لهم بإحسان إلى يوم الدين.

د «رد الحاد» منهج او طریقه :

د الله سبحانه وتعالی د وحدانیت او دین طرف ته دعوت به د اسلامي شریعت د منهج موافق وي .

د مخالف لوري سره به په ښه شان او ښه طریقه بحث او استدلال تر سره کیږي .

لقوله سبحانه وتعالى :[ادْعُ إِلِى سَبِيلِ رَبِّكَ بِالْحِكْمَةِ وَالْمَوْعِظَةِ الْحَسَنَةِ وَجَادِلْهُم بِالَّتِي هِيَ أَحْسَنُ] (النحل ١٢٥).

ژباړه: بلنه کوه لیاری د رب خپل ته په حکمت سره او ښکلي نصیحت سره بلنه کوه او له دوی سره په هغې طریقې سره مجادله (مباحثه) کوه چې هغه تر ټولو ښه وي.

د اسلامي دعوت شرط علم او بصیرت دی. د مخالف لوري سره بحث او استدلال کوونکی به پر خپل استدلال حاکم او عالم وي .

قُلْ هَذِهِ سَبِيلِي أَدْعُو إِلَى اللّهِ عَلَى بَصِيرَةٍ (یوسف ١٠٨)

ژباړه : ووایه دغه لاره زما ده چې خلق بولم د الله طرف ته په بصیرت (علم او ښکاره بیان) .

او کچېرې څوک د مخالف لوري سره مخامخ شي او د ده سره د بحث او استدلال علم نه وي نو د علماؤ څخه به پوښتنه کوي .

فَاسْأَلُواْ أَهْلَ الذِّكْرِ إِن كُنتُمْ لاَ تَعْلَمُونَ 43 (النحل).

ژباړه: نو تاسو له اهلِ علمو نه پوښتنه وکړئ که چېرې تاسو يئ چې نه پوهېږئ .

زمونږ ځينې ورونه چې کله د مخالف لوري او د هغه د شبهاتو سره مخامخ شي نو د ليل او بحث نه پوهيدو په صورت کې د قهر او غصې له وجې مقابل لوري ته ښنځل کوي او د دليل پر ځای بد رد ورته وايي دا کار په لاندې دلائلو ډير نا مناسب کار دی .

١- د اسلامي شريعت له منهج او طريقې څخه مخالفت .

٢- د مسلمانان بد نامي ، اسلام او مسلمان ته د طعن متوجه کيدل.

٣- ددې کار څخه د مخالف لوري سوء استفاده .

۴- د شبهاتو په ګرداب کې را ګيرېدل ځکه چې د ده سره يې ځواب نشته .

ټول مسلمانان او د حقې لارې داعيان بايد دې خبرې ته متوجه وي چې اسلامي دعوت او «أمر بالمعروف و نهی عن المنکر » لوی کار دی ، د پيغمبران عليهم السلام لاره ده ، ستر اجر لري او لوی عبادت دی او د هر عبادت د قبول لپاره دوه شرطونه دي : اخلاص لله سبحانه او اتباع رسول الله صلی الله عليه وسلم .

اسلامي دعوت به هغه وخت مأثر وي چې په شرعي منهج او طريقه برابر وي .

د قرآنکريم او سنتو منهج ته که وکتل شي نو د هرې ډلې د عقائدو او افکار و موافق اسلوب او استدلال نه کار اخيستل شوی دی ، د الحاد او دهرينو لپاره يو قسم اسلوب او استدلال ، د مشرکينو لپاره بل قسم ، د اهل کتاب لپاره د هغوی د افکارو او عقائدو موافق او همدارنګه د منافقينو لپاره د هغوی د عقائدو موافق اسلوب او استدلال په نظر کې نيول شوي دي .

د دغه رسالې (رد الحاد او سيکولرزم) منهج شرعي دی او د هغه تر څنګ عقلي ، علمي او ساينسي دلائل هم وړاندې شوي دي .

و ما توفيقي الا بالله عليه توكلت و اليه انيب

د الحاد تعريف :

الحاد په لغت کې ميل او کوږوالي ته وايي.

په اصطلاح کې الحاد د الله تعالى د وجود څخه انکار کول ، او دا عقيده لرل چې :موجوده کائينات د کوم خالق پرته تصادفي پيدا شوي دي ، او دا عقيده لرل چې : ماده ازلي او ابدي ده (مادې ته په يو وخت کې د خالق او مخلوق دواړو صفت ورکول) او په کائيناتو او طبيعت کې تغيرات تصادفي ګڼل .

(الموسوعة الميسرة في الأديان جـ2 صـ803).

قرآنکريم په هغو کسانو باندې چې د الله تعالى د وجود نه منکر دي د (الدهرية) اطلاق کوي.

الدهرية : هغو کسانو ته وايي چې په ماده عقيده لري ، د الله تعالى د وجود نه انکار کوي ، د بعثت او حساب څخه انکار کوي او وايي ژوند او مرګ د اشياؤ طبيعت دی .

الله سبحانه وتعالى فرمايي: [وَقَالُوا مَا هِيَ إِلَّا حَيَاتُنَا الدُّنْيَا نَمُوتُ وَنَحْيَا وَمَا يُهْلِكُنَا إِلَّا الدَّهْرُ وَمَا لَهُمْ بِذَلِكَ مِنْ عِلْمٍ إِنْ هُمْ إِلَّا يَظُنُّونَ] (الجاثية: 24).

ژباړه: او هغوی وايي چې ژوند همدغه د دنيا ژوند دی چې همدلته مړه کيږو او پيدا کيږي او دا زمانه ده چې مونږ هلاکوي ، په دې برخه کې هيڅ پوهه او علم ور سره نشته .بس د اټکل له مخې هر څه وايي.

الله عز و جل فرمايي : [أَمْ خُلِقُوا مِنْ غَيْرِ شَيْءٍ أَمْ هُمُ الْخَالِقُونَ] (الطور :٣٥) .

ژباړه : آيا پخپل سر خپله پيدا شوي دي او که پخپله پيدا کوونکي دي .

قرآنکريم په څو مختصرو ټکو کې د دهرينو ماده پرستو ملحدينو پوچ افکار او عقائد مونږ ته بيان کړل چې پخپلو پوځو افکارو کې هيڅ علم او دليل نلري بلکې يو اټکل ، وهم او خيال دی چې خپل ځانونه ورباندې تيرباسي او د نورو د تيرايستلو او کمراهۍ کوښښ کوي.

د الحاد پيدايښت :

په پخوا زمانه کې الحاد ډير کم او په ندرت سره موجود وو وروسته تقريباً په (١٨) قرن کې لومړی په اوروپا کې مينځته راغی بيا امريکا ته نقل شو او وروسته د عالم په نورو برخو کې خپور شو .

د نیوراک ټایمز مجلې په (۱۹۹۳) کال کې راپور ورکړی وو چې په امریکا کې ٪۹۶ خلک پر الله تعالی ایمان لري ، همدارنګه (US news and world report) مجلې په (۱۹۹۴) کال کې راپور ورکړی وو چې امریکا کې ٪۹۴ خلک پر الله تعالی ایمان لري او یوازې د ٪۵ په شا او خوا کې ملحدین دي .

(الفیزیا و وجود الخالق ص ۱۳ / دوکتور جعفر شیخ ادریس)

الحاد د څو باطلو لارو په وسیله مینځته راغلی دی چې ځینې مهمې یې په لاندې ډول دي .

۱- د سوسیالستي انقلاب مینځته راتلل :

کمونیزم او سوسیالیزم د یوي سیاسي او ټولنیزې فلسفې په شکل لومړې د کارل مارکس لخوا مینځ راغی . کارا مارکس په ۱۸۱۸ کال کې د جرمني په یوه یهودي کورنۍ کې پیدا شوی دی په ۱۸۴۷ یې د کمونسټ ګوند جوړ کړ او بیا یې د انګلیس په مرسته د کمونیزم مرام ترتیب کړ ، د جرمني ، فرانسې او بلجیم څخه د شړلو وروسته یې په لندن کې ژوند غوره کړ په کال د ۱۸۸۳ کې په داسې حال کې چې په چوکۍ کې ناست ؤ ساه ورکړه او مړ شو .

مارکس د سوسیالستي انقلاب په راوستلو کې بریالی نشو ، خو د هغه وروسته د لنن په مشرې په کال د ۱۹۱۸ د روسیې په خاوره کې سوسیالستي انقلاب مینځته راغی .

۲- سکولریزم یا غربي ډیموکراسي :

سیکولرزم (Secularism) لادیني یا غربي ډیموکراسي چې په عربی ژبه کې ورته (العلمانیة) وایي لومړی په (1789) کال کې د فرانسي په هیواد کې مینځته راغی .

د بریطانیا دائرة المعارف یې داسې را پیژني : سیکولرزم یو ټولنیز خوځښت دی چې موخه یې د خلکو ګرځول له آخرت څخه یوازې دنیا ته (.Encyc, V. IX, p. 19) .

د عصري الحاد ، لادینی ، سیکولار او غربي ډیموکراسۍ د پیدایښت وجه په مستقیم او غیر مستقیم ډول اورپایي کلیساوې وې چې هغوی په خپل منسوخ شوي دین او تحریف عقائدو کې زیات خرافات ځای پر ځای کړي وو ، د علم او نویو حقائقو سره یې کرکه او مخالفت کولو او په دې لاره یې ځینې پوهان قتل او په اور وسوزول .

آسماني دين يې کاملاً تحريف او د خپلو رأيو او خواهشاتو موافق جوړ کړی وو ، چې د خلکو مشکلات نه ور باندې حل کېدل ځکه نو خلک ددې تحريف او ساختکي دين څخه د لادينی خواته منحرف شول.

۳- د عقل او علم خلاف خيالي نظريې او فرضيې :

د فلاسفه ځينې فکري قواعد او فرضيې که څه هم دوی خپله پر الله تعالی ايمان لرلو خو فکري قواعد ، نظريات او فرضيې يې الحادي وې او د خلکو د الحادي انحراف سبب شوې .

لکه : د مادي د ازلي توب نظريه چې (ديکارت) وړاندې کړه ، او د ديکارت په اړه اکثره خلک په دې نظر وو چې هغه پر الله تعالی ايمان لرلو .

او يا د اينشتاين او جورج سموت لخوا د جهان د پيدابښت په باره کې د سترې چاودنې (Big bang) نظريه.

او يا د (داروين) لخوا د تکامل نظريه .

دغه فرضيې او نظريې د عقل او علم خلاف دي چې په راتلونکو مطالبو کې به په عقلي ، علمي او شرعي دلائلو رد کړ شي .

۴- د ماده پرستۍ او نفسي خواهشاتو په وجه له حق څخه انکار :

ډير کسان بيا د څو ورځو ژوند مزو او چړچو مغرور او غافله کړل له حق څخه يې مخ وګرځاوه او همدا څو ورځې ژوند يې خوښ کړ ، ددې لپاره چې څو ورځې ژوند په محدودو مزو او شهواتو کې تير کړي نو له دين او مطلقو ټاکل شويو اخلاق څخه يې مخ و ګرځولو څو په خلاص مټ خپل بغاوت تر سره کړي .

الله سبحانه وتعالى فرمايي:[ذَلِكُم بِأَنَّكُمُ اتَّخَذْتُمْ آيَاتِ اللَّهِ هُزُوًا وَغَرَّتْكُمُ الْحَيَاةُ الدُّنْيَا فَالْيَوْمَ لاَ يُخْرَجُونَ مِنْهَا وَلاَ هُمْ يُسْتَعْتَبُونَ] (جاثيه :۳۷).

ژباړه: دا هر څه لدې کبله چې تاسې د الله آيتونه په ټوکو نيولی او دنيوي ژوند غولولی واست . نو نن به نه له اور څخه وايستلای شئ او نه به ترې غوښتنه وشي چې (د خپل رب د خوښې لپاره) عذر او زاری وکړي .

او فرمايي :[إِنَّ الَّذِينَ لاَ يَرْجُونَ لِقَاءنَا وَرَضُواْ بِالْحَياةِ الدُّنْيَا وَاطْمَأَنُّواْ بِهَا وَالَّذِينَ هُمْ عَنْ آيَاتِنَا غَافِلُونَ * أُوْلَئِكَ مَأْوَاهُمُ النُّارُ بِمَا كَانُواْ يَكْسِبُونَ] (يونس :٧-٨).

ژباړه:يقيناً هغه کسان چې زمونږ د ملاقات هيله من نه دي او د دنيا په همدغه ژوند خوښ او زړه يې پرې ټرلی او هغه چې زمونږ له آيتونو بې پروا دي. د همدغه کسانو ورتګ اور ته د هغو بدو کړنو بدل دی چې په دنيا کې به يې تر سره کول .

پس دوی د ديني احکامو او ديني اخلاق څخه فرار کوي او نه غواړي چې تر مقررو او مطلقو اخلاقو لاندې ژوند تير کړي لکه : د زنا ، لواطت ، سود او قمار ، ظلم او فريب ، شرابخوري ، فشحاء د حرمت څخه فرار کول او د خلکو د غوښتنې موافق پرته له مطلقو اخلاقو ژوند تيرول هغه که د سپي او خره سره واده کول ، همجنس بازي او لواطت او نور داسې پست اعمال که څه هم د انسان د فطرت خلاف هم وي خو چې د دوی د الحادي دين او غوښتنې موافق وي باک نلري .

د مزو او چرچو پر مهال يې چې څه زړه غواړي هغه تر سره کوي ولو که د انساني فطرت خلاف هم وي خو کله چې د سختۍ او تکليف سره مخ شي بيا ځان وژنې ته زړه ښه کوي ځکه چې هيڅ صبر او سکون نلري .

نو واضح شو چې دا فقط د خپلو خواهشاتو بندګان دي د مزو او چرچو لپاره هر څه ته حاضر خو د سختۍ پر مهال بيا پخپل ځان پورې حيران او خپل ځان هلاکت ته غوځوي.

(تاريخ العلمانية في بلاد المسلمين)

د الحاد اقسام :

الحاد عموماً په دوه ډوله دی:

الحادي سيکولرزم: هغه الحاد دی چې د دين او د الله تعالی د وجود څخه په کلي ټوګه انکار کوي او د دين هيڅ شي ته قايل نه دي او د هغو کسانو پر وړاندې جګړه کوي څوک چې د ايمان طرف ته دعوت کوي .

غير الحادي سيکولرزم: دا هغه سکولاريزم دی چې ظاهراً د الله تعالی د وجود څخه انکار نه کوي مګر د سياست او ژوند په چارو کې د دين او ديني احکامو او نواهي څخه انکار کوي او وايي چې دين له سياست او دينوي چارو سره هيڅ رابطه نه لري ، يعنې د دنيا د چارو څخه يې دين لرې کړی دی .

دا سکولار د لومړي څخه ډیر خطرناک دی ځکه چې د عوامو مسلمانانو د تلبیس او تیر ایستلو لپاره یو خطرناک دام دی .

وکراسی

لکن په اسلامي شریعت کې هیڅ څوک دا حق نلري چې حلال حرام او حرام حلال کړي که چا دا کار وکړ هغه په اسلامي شریعت باندې کافر او مرتد شو دا تفصیل به وروسته راشي.

۳ -انسان مقدس دی :

د انسان مقدس کښل دا معنی لري چې هر څه غواړي او کوي اختیار لري ځکه مقدس دی ، خپله به قانون ټاکي ، دا که په اسلامي مقدسان ، پیغمبر ، قرآن ، آسماني کتابونو او نورو مسخرې کوي کولای شي ځکه انسان مقدس دی او شریعت او اسلامي مقدسات هیڅ تقدس نلري (العاذ بالله).

او دا یو واضح او ښکاره شرک دی.

۴ -آزادي :

الف) د بیان آزادي :

د اسلام په مقدس دین کې د بیان داسې آزادي ده چې هغه د خیر او مصلحت لپاره وي نه د شر لپاره ، نه د چا د سپکاوي لپاره د مثال په ډول ابوبکر صدیق رضی الله عنه د خلافت په دوره کې خپل رعیت ته وایي که زه د تاسې شکایاتو ته غوږ ونه نیسم نو په ما کې خیر نشته او که تاسې ماته خپل غیبونه را په ګوته نه کړئ نو بیا پر تاسې کې خیر نشته.

همدارګه د اسلام دوهم خلیفه حضرت عمر فاروق رضی الله عنه یوه ورځ پر منبر د وغظ لپاره پورته شو یو کس را ولاړ شو او ورته ویې ویل : تر هغه د دعوت او تبلیغ حق نلرې تر څو چې زما پوښتنې ته ځواب ونه وایې امیرالمؤمنین ورته وایي څه پوښتنه ده ؟ ووایه ، هغه کس ورته وایي: پوښتنه دا ده چې د ټولو لنګونه یوشان ؤ (د غنیمت په پیسو رخت اخیستل شوی ؤ چې ټولو ته مساوي ویشل شوی ؤ) ولی ستا لنګ اوږد دی ؟

امیرالمؤمنین ورته وایي: ډیر ښه دا ځکه اوږد دی چې زما قد څه لوړ ؤ هغه لنګ نه رسیدلو د خپل زوی لنګ مې ورسره یوځای کړی دی .پوښتنه کونکی وویل اوس پوه شم خپل بیان ته ادامه ورکړه .

د بیان آزادی خو دې ته وایې چې په هغی کې خیر او مصلیحت وي.

ولې په اسلام کې د بیان دا ډول آزادۍ ته اجازه نشته چې په هغې کې د دین ، قوم او شخص سپکاوي وي لکه د نۍ دیموکراسۍ د بیان آزادي ، چې دین ، پیغمبر ، مقدساتو ، قوم او شخص ته سپکاوی یې د بیان د آزادی قانون دی.

ب) : **د دین آزادي** :

په دیموکراسۍ کې د دین آزادي ده ، یعنې هر څوک اختیار لري ، چې هر کوم دین اختیاروي ، نو کولای شي ، خو دا هسې یو خیال دی ځکه دوی پخپل قانون کې هیڅ آسماني دین نه مني ، دیموکراسي نور د ټولو باطلو ادیان سره څه سازش کولای شي خو د اسلام او مسلمان سره هیڅ سازش نشي کولای ځکه هغه هیڅ آسماني دین نه مني ، دیموکراسي په اصل کې د اسلام د له مینځه وړلو یو کفري طاغوتي حرکت دی چې غواړي له دې لارې حاکمیت تر لاسه کړي اسلام له سیاست څخه ورک کړي او پر ځای یې وضعي قانون حاکم کړي مسلمانان جوماتونو ته حصار کړي ، داسې چې د منبر صلاحیت د بیان واک هم د دوی وي ، او بلاخره په دې طریقه هغه مسلمانان چې د اسلامي شریعت تحکیم غواړي له مینځه یوسي ، او غواړي په دې غوږ شعار باندې ضعیف الایمانه ، جاهل او بې احساسه مسلمانان وغلوي او د هغوی په ضد یې وکاروي تر څو هغوی (کفارو) ته د حکومت کول او اسلام او مسلمانانو له مینځه وړل آسانه شي (الغیاذ بالله)

ج) **د اقتصاد او بازار آزادي** :

په دیموکراسۍ کې د بازار کامله آزادی ده ، حلال او حرام هر څه پکې چلیږي.

مګر په اسلامي شریعت کې د اقصاد له بنسټونو څخه دا دی چې : سود ، قمار ، احتکار ، شراب ، د خوک غوښه ، حرام آلات او وسائل ، ظلم ، چل او فریب ټول حرام دي.

۵ -انتخابات :

په دیموکراسی کې د مشر ټاکل د عامو خلکو په رأیو تر سره کیږي داسې چې مصلح او مفسد ، عالم او جاهل ، تقوی دار او فاسق ، کافر او مسلمان به په رأیو کې سره مساوي وي.

مګر په اسلام کې امیر د علماؤ او متخصصینو د اهل الحل و العقد شوری ، یا د ولی العهد د ټاکلو له لارې او یا د فاسق او فاجر نظام نسکورول او د هغه پر ځای د اسلامي حکومت برقرارول د غلبې لیارې ټاکل کیږي.

اسلامي هيوادونو ته د الحاد د داخلېدو اسباب :

۱- جهل : د خپلې ديني عقېدې او اساساتو څخه غفلت کول ، او د معاصرو عقيدتي بلاوو او فتنو د پېژندلو په باره کې غفلت کول .

کله چې يو کس د شرعي علم څخه لرې او ايماني تربيه يې سمه نه وي يقين يې ضعيف وي او د غرب د الحادي ثقافت تر سيوري لاندې وي نو لرې نه ده چې د کفر په تيارو کې را ګير شي .

۲- د خپل دين څخه د مسلمانانو انحراف او پخپل دين باندې عمل نه کول ، فاسد اخلاق او فاسد اعمال تر سره کول ځکه چې داسې کول د ايمان د ضعف سبب ګرځي د مؤمن قوي ايمان او تقوى د هر ډول باطل پر وړاندې کلک دفاعي ديوال دى .

۳- د قوي يقين او شرعي علم پرته د کفر په ديار کې ژوند تيرول .

کله چې يو کس داسې ځاى ژوند کوي چې هلته د اسلامي شعائرو د احترام او تعظيم پر ځاى د شرق او غرب د الحادي فلاسفه او د هغوى د افکارو احترام او تعظيم کيږي ، د شرعي اعمال پر ځاى کفري اعمال تر سره کيږي او د ده سره د کفر د بطلان علم او قوي يقين نه وي نو لرې نه ده چې د کفر په تيارو کې راکير شي .

۴- کفري اشغال ، د کفري اشغال تر سيوري لاندې الحادي عقېدې ته زياته پاملرنه او د اسلام پر ضد منفي تبليغات ، د اسلامي مراکز او دعوت ګرو له مينځه وړل او يا تر فشار لاندې راوستل ، د اسلامي دعوت مخنوى کول او د هغه پر خلاف هر ډول کفري او الحادي عقائدو او تبليغاتو ته وده ورکول .

د هغوى لپاره د ګومارل شويو اجينټانو روزل ، معاشونو ورکول او د تلويزيون ، راديو ، انټرنټ پر مټ تبليغات کول.

۴- د تعليمي نصاب تغيرول او د غربي رسنيو فعاليت .

۵- د مسلمانانو په مينځ کې د فساد ، منکراتو او خرافاتو رواجول تر څو هغوى بدنام کړي ، نړۍ ته يې مفسدين معرفي کړي او په دې سره اسلام بد نام کړي .

۶- د تحصيل لپاره غربي هيوادونو ته د داسې کسان لېږل چې هغوی شرعي علم او تقوی نلري او د هغوی د عقائدو او اخلاقو تر تأثير لاندې راتلل ، او بيا د پوچو عقائدو او اخلاقو په صورت کې خپل هيواد ته د ماسټرۍ او دوکتورا له اسنادو سره راتلل او بيا د اشغال لخوا د هغوی زيات قدر او هغوی ته د سترو دندو په اختيار کې ورکول .

چې دا ډول کسان د روسي اشغال پر مهال روس او کمونستي هيوادونو ته د تحصيل لپاره لېږل کيدل د الحادي عقيدې سره يو ځای د ديپلوم ، ماسټرۍ او دوکتورا له اسنادو سره خپل هيواد ته راتلل او دلته په معارف ، لوړو زده کړو او نورو مهمو پوستونو کې ځای پر ځای کول .

همداسې د اوسني امريکايي اشغال پر مهال هم د ځينې تحصيلي دورو همدا هدف دی .

مګر که دا کار د يوې مستقل اسلامي حکومت تر څارنې لاندې وي ان شاء الله منفي اثر نلري او د هيواد د پرمختګ لپاره مثبت ګام دی .

۶- په مسلمانانو کې د جهل او خرافاتو خپرول لکه : د ځينې بدعتي صوفيانو بدعتونه او خرافات ، په عاشورا او نورو مناسباتو کې د شعيه ګانو خرافات وهل او وينې بادول او داسې نور ډير خرافات بدعات چې د هغو په وسيله ملحدين په دين باندې طعن کوي .

۷- د اسلامي امت د علماء غفلت ، په دعوت الی الله کې غفلت کول ، خصوصاً د صحي عقائدو په حصه کي غفلت کول او د معاصر کفر او الحاد د نشأت څخه بې خبري .

۸- د واحد اسلامي خلافت سقوط ، کله چې اسلامي امت له واحد اسلامي خلافت څخه محروم شو ، نو د مسلمانانو په مينځ کې الحادي دعوت پيل شو .

لومړی په ترکيه کې د مصطفی کمال په دوره کې او بيا په مصر کې پيل شو .

۹- د خواهشتاتو او راحت تابعداري کول .

رسائل محمد بن إبراهيم الحمد في العقيدة . ص31: 29).

(خواطر في موضوع الاحاد / دوکتور هيثم الرومي).

د الحاد د خپراوي اثرات پر مسلمانانو او اسلامي ټولنه :

خبيث الحاد او سيکولرزم پر مسلمانانو او اسلامي ټولنه باندې زيات بد ديني او دينوي اثرات کوي چې ځينې يې په لاندې ډول دي :

١- د حکومت او د ژوند د ټولو حالاتو څخه د اسلامي شريعت (حكم بما أنزل الله) له مينځه تلل او د هغه پر ځای د کفري ساختګي قانون تحکيم .

٢- د اسلامي شريعت د قيام او بقاء لپاره د هر ډول هڅو او حرکت ځپل او بدنامول.

٣- په تعليمي نصاب او درسي موادو کې د الحادي ، سکولار او غربي ډيموکراسۍ د مطالبو ځای پر ځای کول او ددې لارې په نوي نسل کې د الحاد خپرول .

٤- د جهاد في سبيل الله له فرضيه څخه انکار کول .

٥- سمت پرستۍ ، ژب پرستۍ او قوم پرستۍ ته دعوت او د مسلمانان تر مينځ په هره ممکنه لاره اختلاف او تفرقې جوړول .

٦- د اسلامي دعوت پر وړاندې د جنګ اعلان .

هغه دعوت چې د دوی الحادي او کفري افکارو او عقائدو ته خطر وي .

٧- ارتداد او بې دينۍ ته په پوره اهتمام دعوت کول .

٨- په ټولنه کې د سکون او قلبي اطمنان له مينځه تلل :

[وَمَنْ أَعْرَضَ عَنْ ذِكْرِي فَإِنَّ لَهُ مَعِيشَةً ضَنْكًا وَنَحْشُرُهُ يَوْمَ الْقِيَامَةِ أَعْمَى] (طه: 124).

ژباړه : او چا چې زما له ياد څخه مخ واړاوه ، نو بې شکه چې د هغه ژوند به تنګ وي او مونږ به هغه د قيامت په ورځ ړوند را پاڅوو .

٩- په ټولنه کې د فساد او بد اخلاقي خپرول او په دې سره د کورني نظام او ټولنې پاشل او د عادلانه نظام او عادلانه اقتصاد له مينځه وړل .

١١- فردي ژوند :

د خپلوي ، د بل سره کومک ، شفقت او رحم ، مينه او علاقه ، د مشرانو احترام او پر کشرانو ترحم په کلي ډول له مينځه تلل ، حال دا چې اسلام په دې باره کې ډير تينګار کړی دی .

۱۲- يو د بل په سر ، مال او عزت تيری کول : د غرب د ټولنې او د دوی لخوا اشغال شويو هيوادونو حال له چا څخه پټ نه دی چې هلته روزمره څومره جرائم تر سره کيږي .

۱۳- خودکشي او ځان وژنه :

خودکشي او ځان وژنې ته ميلان چې دا د فقر او بې وسۍ په سبب نه بلکې د ټولو امکاناتو سره سره دوی قلبي اطمنان او سکون نلري نو ځکه د غم پر وړاندې صبر نلري او داسې کار ته لاس اچوي .

۱۴- د انتقام اخيستلو اراده : د ټولنې په وکړو کې زيات حسد او کينه او يو د بل څخه نفرت کول .

په هره ټولنه کې چې اسلامي نظام او شريعت حاکم نه وي د هغوی ژوند به د ليوانو په څير وي چې يو له بله په خوف او وېره کې وي ، امن او سکون به نه وي .

۱۵- الهي قهر او غضب .

(رسائل محمد بن إبراهيم الحمد في العقيدة : ص33: 31).

(العلمانية وخطرها على المسلمين/ سليمان ابراهيم صيد الفوائد).

د اسلام د غلبې لاري او تدابير:

مونږ مسلمانان يو، زمونږ دين بر حق دی، زمونږ رب الله (جل جلاله) قادر مطلق، مالک الملک إله واحد، او ذوالجود والکرم دی او يو دی، او زمونږ رسول خاتم النبيين سيد المرسلين دي، زمونږ تعليمات تل د انصاف، امن او سلامتی ضامن دي، د دغه دين حق دی چې پر نړۍ قيادت او سياست وکړي، متاسفانه مونږ يې قدر ونکړ نو له مسکنت او ذلت سره مخ شوو، اوس نو تللی عزت، کرامت، او غلبه بيرته څنګه راستنولای شو پر دې د غور کولو اړتيا ده.

۱- له ټولو وړاندې راته اړينه ده چې پخپل ايمان کې رسوخ ومومو، ځکه د قرآن اعلان دی [و انتم الاعلون ان کنتم مؤمنين] (آل عمران:۱۳۹)

تاسو به سرلوړي ياست که مؤمنان وی، مؤمن چاته وايې؟ هغه چې په زړه او ځان يې اسلام منلی وي، پر دې عمل کوي، او پر دين اسلام باندې هر څه قربانوي، دغه کامل ايمان او دغه رښتينی مؤمن دی.

۲- په کتاب الله، د رسول صلی الله علیه وسلم په مبارکو سنتو پوری ټینګ لاسونه ونیسو، تر څو زمونږ هر قول، او هر عمل د قرآن او سنت د منشاء مطابق شي، حديث کې راځي «ان تمسکتم بهما لن تضلوا بعدی ابدا».

۳- تقوی، او هر وخت له الله (جل جلاله) څخه ډار ضرور دی، او له هر رنګ منکر او حرام څخه اجتناب ضرور دی، او هر فرض او سنت د خپل ژوند جزء ګرځول لازمي امر دی.
۴- اسلامي تعليمات په ښه او پورته توګه عام شي، مدارس دې بناء شي، او په مساجدو کې دې د ماشومانو تربيې ته خاصه پاملرنه وشي. هر امام د خپلې سيمې مسئول دی ، بايد خپل رعيت معاصرو بلاوو ، او فتنو ته متوجه کړي او د هغو په باره کې يې ووپروي .

۵- د دعا التزام هم اړين دی، د خپل ځان لپاره د ټول امت لپاره، په ژړا ژړا بايد الله (جل جلاله) په دربار کې د رحمت او نصرت غوښتنه وکړي، په خاصه توګه دا دعا وکړي چې يا الله (جل جلاله) امت د منافقينو له شر څخه وژغورې، او پر منافقينو، او زنديقانو مو برلاسي کړې.

۶- له غفلته ويښيدل او بيدار اوسيدل ډير ضرور دي، ددښمن څار او د هغوی له دسيسو مکر، او فريب څخه اګاه اوسيدل اړين دي، او پر خلاف يې د ځان ژغورولو د تدابيرو د ترتيب او ايجاد حتمي ضرور دي، [اللهم اجعل کيدهم فی تضليل].

۷- داسې وخت ډير ضرور له اسلامي معلوماتو واقف اوسيدل دي، لهذا دغه لور ته توجه ورکول د هر مسلمان دنده ده، تر څو عقائد، د حلال او حرام فرق وکړي،له علماؤ نه د خپلو مسائلو وضاحت وغواړي، او د خپلو بچيانو اسلامي تربيت وکړي.

۸- د غير اسلامي تلويزيون له بې رحمه مخ نه خپلې، او د خپلې کورنی سترګې واړوي، په فلمونو، لوبو، او فضولياتو خپل ارزښتمن وخت مه ضايع کوئ، او د الله (جل جلاله) لور ته متوجه شئ.
الله (جل جلاله) دې مونږ له هر رنګ شر څخه وژغوري، او د طاعت کولو توفيق دي راکړي، او ټوله امت دي د اسلام سره وترې.آمين يا رب العالمين!

د الحاد افکار او عقائد :

۱- ځینې د کائناتو د ستر څښتن الله سبحانه وتعالی څخه انکار کوي او ځینې بیا د الله تعالی د وجود څخه انکار نه کوي خو د دنیا په چارو د الله تعالی د اوامرو څخه په کلي توګه انکار کوي .

۲- کائینات ، انسان ، حیوان ، نبات او نور تصادفي پیدا شوي ګڼل او د مرګ څخه وروسته ژوندي کېدو څخه انکار.

۳- ماده ازلي او ابدي ګڼل چې په یو وخت کې د خالق او مخلوق دواړو صفت ورکوي .

۴- د انسان د شرافت څخه انکار کول او وایي چې انسان د مادې له ذراتو څخه دی او په هغه باندې د مادي ټول طبیعي قوانین جاري کیږي.

۵- د اخلاقو ، حق ، عدل ، ښېګڼې او روح څخه انکار کول.

مارکس د کمونست ګوند په اساسنامه کې لیکلي دي : مونږ د کورني نظام له مینځه وړل غواړو

لنن پخپله یوه وینا کې داسې ویلي وو : مونږ د حلالي او حرامي اولاد تر مینځ توپیر له مینځه یوړ .

او په معاصر الحاد او سیکوریزم کې هر ډول بد اخلاقۍ حتی لواطت او همجنس بازي ته رسمي بڼه ورکړ شوي ده .

داسې اقتصادي ازادي چې په هغه کې سود، قمار ، غرر ، ظلم ټول حلال دي.

۶- د دین څخه انکار چې ځینې په کلي ډول هیڅ آسماني دین نه مني او ځینې دین له دنیا څخه جلا کوي .

(الندوة العالمية للشباب الإسلامي)

د الحاد د غلطو افکارو او اعتقاداتو رد :

الحاد یوازې په څو پوچو فرضیو او افکارو ولاړ دی کوم چې د عقل او علم خلاف دي لومړی تاسې ته دغه افکار او فرضیې او د هغو رد بیانوم :

لومړی د «داروين) نظريه:

د الحاد د پوځو او خيالي افکارو څخه يوه فرضيه دا ده چې انسان د شادي (بيزو) له نسل څخه کېږي

ځينې کفار او ملحدين اوس هم د «داروين» په نظريه باندې اتکاء کوي او وايي چې د انسان اصل او نسب له بيزو (ميمون) څخه دی آيا دا خبره کوم اصل لري ؟

ځواب

بسم الله الرحمن الرحيم

دا نظر د "داروين" په نوم د يو انګريز دی چې هيڅ اصل نلري.

دا نظر د اسلام خلاف دی ، د انسان اصل او جوړښت له اوبو او خاورې څخه دی.

الله سبحانه وتعالى فرمايي: [وَلَقَدْ خَلَقْنَا الْإِنسَانَ مِن سُلَالَةٍ مِّن طِينٍ] (المؤمنون: ١٢).

ژباړه: او يقيناً مونږ انسان د نچوړ شوي خټې نه جوړ کړ.

همدارنګه د قرآنکريم لاندې نص په دې باندې دلالت کوي چې ټول ځاروي او مرغان ستاسې انسانانو په څير جلا جلا امتونه او نسلونه دي ، لقوله سبحانه وتعالى: [وَمَا مِن دَآبَّةٍ فِي الأَرْضِ وَلاَ طَائِرٍ يَطِيرُ بِجَنَاحَيْهِ إِلاَّ أُمَمٌ أَمْثَالُكُم .....] (الأنعام: ٣٨).

ژباړه :او نشته هيڅ په ځمکه خځېدونکی ځاروی او نه الوتکونی مارغه چې پخپلو وزرونو الوځي مګر ټول سره امتونو (جلا جلا نسلونه) دي.

همدارنګه پورته نظريه د اوسنيو علمي تحقيقاتو په وسيله رد شوې ده.
ترکي عالم هارون يحی ددې احمقانه نظريې په رد کې کتاب ليکلی دی ، دا کتاب ښکته کړئ

د بريطانيا تيلګراپ په (٢٠٠٩) کال کې د سايسن د څو مشهورو دوکتورانو يوه څېړنه خپره کړي چې په هغه کې د (داروين) نظريه رد شوې او هغه يې غلطه ثابته کړي ده .

Charles Darwin's tree of life is 'wrong and misleading', claim scientists

نومړی مقاله په لاندې لينک کې ولولئ :

http://www.telegraph.co.uk/news/science/4312355/Charles-Darwins-tree-of-life-is-wrong-and-misleading-claim-scientists.html

او په 2010 کال کې د کالیفرنیا د "Louisiana" پوهنتون یوې ډلې په نوم د "Cognitive Evolution Group" چې د انسان او بیزو (میمون) پر مغزو کې یې مطالعه کوله راپور ورکړ چې د انسان او بیزو په مغزو کې زیات تفاوت شتون لري.

سبحان الله وبحمده سبحان الله العظیم

دوهم – د مادې د ازلي توب د نظریې رد

شرعي دلائل :

الله سبحانه وتعالی فرمایي : كُلُّ مَنْ عَلَيْهَا فَانٍ * وَيَبْقَى وَجْهُ رَبِّكَ ذُو الْجَلَالِ وَالإِكْرَامِ (الرحمن:٢٦-٢٧)

ژباړه: هر هغه څوك چې په دې (ځمكې) باندې دي؛ فاني كېدونكي دي *او باقي به پاتې شي ستا د رب ذات چې د جلال او د عزت خاوند دی.

او موجوده کائینات به د الله تعالی په حکم تر یوه ټاکل شوي وخت پورې موجود وي .

او وروسته به موجوده هستۍ رنګه شي قیامت به قائم شي .

:[يَوْمَ نَطْوِي السَّمَاءَ كَطَيِّ السِّجِلِّ لِلْكُتُبِ كَمَا بَدَأْنَا أَوَّلَ خَلْقٍ نُعِيدُهُ وَعْدًا عَلَيْنَا إِنَّا كُنَّا فَاعِلِينَ] (الأنبياء:

104).

ژباړه: (یاده کړه) هغه ورځ چې مونږ به اسمان راونغاړو په شان د کاغذ د رانغاړلو په لیکنې باندې۔، لکه

څنګه چې مونږ د اول تخلیق ابتدا کړې ده، مونږ د هغه بیا اعاده کوو، دا زمونږ په ذمه وعده ده،

بېشکه مونږ (ددې کار) کوونکي یو.

او فرمايي: [إِذَا الشَّمْسُ كُوِّرَتْ * وَإِذَا النُّجُومُ انكَدَرَتْ * وَإِذَا الْجِبَالُ سُيِّرَتْ] (التكوير:١-٢)

ژباړه: كله چې لمر ونغښتل شي ، او كله چې ستوري خړ شي ، او كله چې غرونه روان كړل شي.

علمي دلائل :

د ملحد عقل چې پر اټكل او اوهامو بناء دى وايي: ماده او كائينات او يا د مادې ذرات ازلي دي د الله سبحانه وتعالى له وجود څخه انكار كوي او د كائيناتو په خالق يې كفر كړى دى .

ماده څه وايي ؟

ماده هر هغه شي ته وايي چې كتله او حجم ولري او په فضاء كې ځاى اشغال كړي لكه : مايعات ، جمادات او غازات .

ازلي څه ته وايي ؟

ازلي هغه شي ته وايي چې ابتداء او انتهاء ونلري ، ذاتي موجود وي او د بل په وجود پورې يې دوام او استقرآء نه وي او نه هم تغير وكړي .

چې دا صفت په ماده كې هيڅ وجود نلري ، ماده ابتداء او انتهاء لري ، تغير مومي .

كله چې نوي علم دا ثابته كړه چې كائينات مخلوق دى . ماده ، زمان ، مكان او طاقت ټولو لره ابتداء او انتهاء شته . ملحد بيا هم د كبر ، غرر او عناد له وجې پر خپل كفر ولاړ دى او عجيبه دا چې خپلو احمقانه فرضيو او خيالي اوهامو ته د علم او ساينس نوم وركوي .

نوي علم ثابته كړي چې موجوده كائينات د خرابۍ او زوال په لوري روان دي .

د علم فلک د علماؤ عالمي سروي په نوم د (**Galaxy and Mass Assembly survey**) چې په هغه كې د امريكا «ناسا» مؤسسه ، د اوربا «هيرشيل» او د استراليا «انجلو » شامل وو او د دغه سروي رئيس «سيمون درايف» په دې خبره تأكيد وكړ چې كائينات د انتهاء او زوال په لوري روان دي .

او د ابتداء په اړه خو يې هغه بله ډله ملحدين چې مخكې مو ولوستل خپله ادعا كوي چې كائينات د يوې چاوندې په صورت مينځته راغلي .

نو اوسنيو علمي څېړنو او انکشافاتو په بار بار دا ثابته کړې ده چې ماده ابتداء او انتهاء لري او فاني کېدونکې ده ، مګر اوس مهال هم ځينې ملحدين د خپلو خيالاتو او اوهامو پيروي کوي خپل ځان تيرباسي او نورو هغو کسانو چې يقين او علم نلري د تيرايستلو کوښښ کوي.

و بالله توفيق

دريم – د سترې چاوندنې (Big bang) نظريه:

د لويې چاوندنې (Big bang) نظريه لومړی په ۱۹ قرن کې بلژيکي کشيش «جرج لماتر» ، «اينشتاين» ، «جورج سموت» او «ادوين هايل» ورکړه چې موجوده کائينات لومړی د يوې کوچنۍ ذرې شکل لرلو چې ډير متراکم وه ، دا مهال د حرارت درجه ډيره لوړه وه چې بلاخره يې انبساط وکړ او لويه چاونه رامينځته شوه او بيا ددې چاوندنې څخه موجوده کائينات مينځته راغلل او دا چاونده ۱۳،۸ ميليارد کاله مخکې وه چې د هغې څخه کائنات سيارې او کهکشانونه وجود ته راغلل او د خپلې جاذبې قوې په وسيله دوران کوي .

که څه هم دغه نظريې د پخوانيو ملحدينو افکار چې ويل به يې ماده ازلي ده په کلي توګه رد کړه ، خو ځينو ملحدينو بيا هم د اوهامو پيروي کوي او وايي : کائينات د يو خالق پرته تصادفي پخپله پيدا شوي دي او د چاوندنې څخه مخکې مکان او زمان نه وو .

د رد دلائل :

ځواب

بسم الله الرحمن الرحيم

په ځمکه او د هغې مربوطه فضاء کې چې الله تعالى څه پيدا کړي دي هغه يې د انسان لپاره مسخر کړي دي ، انسان ته يې د دغو شيان علم ، اختراع او د استعمال قدرت ورکړی دی ، اسلام ټول هغه شيان چې په مشاهده او تجربه او علم ثابت شوي دي د انسان مصلحت پکې وي تأکيد کړي حتى د هغو د علم ، فکر او استعمال حکم يې ورکړی دی ځکه چې دا هر څه د انسان د استفادې کولو لپاره دي:

الله سبحانه وتعالى فرمايي:[أَلَمْ تَرَوْا أَنَّ اللَّهَ سَخَّرَ لَكُم مَّا فِي السَّمَاوَاتِ وَمَا فِي الْأَرْضِ وَأَسْبَغَ عَلَيْكُمْ نِعَمَهُ ظَاهِرَةً وَبَاطِنَةً ..] (لقمان : ۲۰).

ژباړه:آيا نه وينې چې الله تعالى د آسمانانو او ځمکې ټول شيان تاسې ته تابع کړي او خپل نعمتونه يې ټول پر تاسې تمام کړي دي.

او فرمايي: [أَوَلَمْ يَتَفَكَّرُوا فِي أَنفُسِهِمْ مَا خَلَقَ اللَّهُ السَّمَاوَاتِ وَالأَرْضَ وَمَا بَيْنَهُمَا إِلاَّ بِالْحَقِّ وَأَجَلٍ مُّسَمًّى وَإِنَّ كَثِيرًا مِّنَ النَّاسِ بِلِقَاء رَبِّهِمْ لَكَافِرُونَ] (الروم :٨).

ژباړه : آيا فکر نه کوي دوی له ځانو سره چې الله آسمانونه او زمکه او څه چې د دوی په منځ کې دي له حق او ټاکلې نېټې پرته (په بله توګه) نه دي پيدا کړي او د خلکو ډېرى د خپل رب له ملاقات انکار کوي.

مګر هر چې د کائيناتو احاطه او علم دی د انسان د قدرت څخه لوړ دی ځکه کله چې کائينات (ځمکه ، آسمانونه او نور شيان پيدا کېدل انسان موجود نه وو .

[مَا أَشْهَدتُّهُمْ خَلْقَ السَّمَاوَاتِ وَالْأَرْضِ وَلَا خَلْقَ أَنفُسِهِمْ وَمَا كُنتُ مُتَّخِذَ الْمُضِلِّينَ عَضُداً] (الكهف:15).

مونږ چې د لمر کومه سياره پر سترګو وينو انسان نشي کولای هغه مشاهده کړي او حتى نشي کولای نږدې ورشي ځکه چې د زيات حرارت له کبله سوزي ، همداسې نورې سيارې او مخلوقات دي چې انسان هغه ته لاس رسى نلري ، انسان حتى د ځمکې د لاندې طبقو څخه خبر نه دی ځکه د جيولوژي د څېړنو له مخې د ځمکې لاندې ٢٠٠٠ مترى کې هر څه د ميګما حالت لري.

پس د کائيناتو د پيدابښت په باره کې چې هر چا څه ويلي دي اټکل او نظر دی په مونږ پورې يې صحت او نه صحت هيڅ اړه نلري او نه هم مونږ د چا فرضيې ، اټل او ساينسي څېړنې او دليل ته محتاج يو .

لله حمد و المنه مونږ په قرآنکريم ايمان لرو چې د الله سبحانه وتعالى له جانبه په جناب رسول الله صلى الله عليه وسلم نازل شوی او مونږ ته چې د کائيناتو او نورو غيبي امورو په باره کې د وحی (قرآن او سنتو) په ذريعه خبر را کړ شوی د قبول وړ دی .

او د بشر ټولو هغو علمي تحقيقاتو او څېړنو ته د قدر په سترګه ګورو کوم چې د علم پر بناء وي او د حق سره په تکر کې نه وي .

مګر ملحدين د علم او دليل پرته د اټکل او خيال پيروي کوي چې هيڅ سليم عقل يې نشي منلای .

دا چې ملحدين وايي د کوم خالق پرته د لويې تصادفي چاونې په وسيله جهان مينځته راغلی او هر څه خپله پيدا شوي او خپله اداره کېږي هيڅ سليم عقل ته د منلو وړ نه دي.

يوه وړه کتلوي نقطه او بيا د زيات حرارت په صورت کې په څو دقيقو او ثانيو کې انفجاز او بيا د کوم انتظام کوونکي پرته پخپله د لويې هستۍ مينځته راتلل به کوم عقل قبول کړي ؟

د چاودنې لپاره د انرژي تأمين چا وکړ ؟ ګازات او حرارت چا پيدا کړل ؟

دا څرنګه تصادفي انفجار وو چې د تخريب پر ځای يې يوه منظمه هستي مينځته راوړه چې هره سياره پخپل مدار حرکت کوي ، دا منظمه د جاذبې قوه له کومه شوه ؟ او جاذبې خاصيت چا ورکړ ؟ که د جاذبې پر ځای د فرار وای څه به کېدل ؟

دا څرنګه انفجار وو چې د کوم تنظيم کوونکي پرته يې هرې سيارې ته د خپل کتلوي جسم په برابر د جاذبې قوه تقسيم کړه ، د حرکت مدار او د حرکت سرعت يې ورته مشخص کړ ؟

دا څرنګه چاونده وه چې د کوم تنظيم کوونکي پرته ځينې سيارې داسې مينځته راغلي چې له ځانه روښنايي توليدوي لکه : لمر ،او ځينې سيارې داسې مينځته راغلي چې له ځانه شنه کول او زرغونول کوي لکه ځمکه.

هرې سيارې ته ځانګړې دنده سپارل شوې او په منظم ډول خپله دنده تر سره کوي .

دا د هستۍ د ستر خالق (جل جلاله) کار دی او بس .

د ملحد عقل د خيالاتو او اوهامو ځاله ده چې د خپلو باطلو افکارو لپاره نه کوم دليل او نه هم علم لري بلکي د خيال او وهم پيروي کوي .

په تاريخ د 2014 د ديسمبر 25 امريکايي مجلې «Wall Street Journal» د «Eric Metaxas» په سرپرستۍ يو علمي ساينسي څړنيز مقاله چې عنوان يې:

« Science Increasingly Makes the Case for God»

نشر کړه چې په هغه کې د الله تعالی وجود په علمي او ساينسي دلائل ثابت او د ملحدينو اوهام او افکار يې رد کړي دي .

پروفيسور فرير هويل «prof. Fred Hoyle » وايي : هر انفجار له ځانه سره تخريب لري مګر دا څرنګه افجار وو چې بر عکس يوه منظمه هستي يې مينځته راوړي ده ؟، نو دا به معجزه وي.

د کاناډا د مک ګیل پوهنتون د علم نجوم استاذ «رابرت براندنبرګر» ویلي : ددې جملې حق نه لرو چې ووایو : موجوده جهان له یوې تصادفي چاوندنې څخه را مینځته شوی دی (دا نظریه د عقل او علم خلاف ده).

لا حول و لا قوة الا بالله العلی العظیم

ستره چاودنه د قرآن له نظره :

اول:

الله سبحانه وتعالی د مثال پرته د عدم څخه د شي په پیدا کولو قادر دی .

بَدِيعُ السَّمَاوَاتِ وَالأَرْضِ وَإِذَا قَضَى أَمْراً فَإِنَّمَا يَقُولُ لَهُ كُن فَيَكُونُ (البقره :١١٧) .

ژباړه: بې له نمونې پیدا کونکی د اسمانونو او ځمکې دی، او کله چې د کوم کار فیصله وکړي، نو همدا خبره ده چې هغه ته ووایي: "وشه" نو هغه وشي.

دا چې هغوی وایي د پیدابښت یا لویې چاودنې(Big bang) مخکې مکان او وخت او بل څه نه وو ، هیڅ اصل نلري.

د ځمکې او آسمان د پیدابښت مخکې وخت وو ، لقوله سبحانه وتعالی: [وَإِنَّ يَوْمًا عِندَ رَبِّكَ كَأَلْفِ سَنَةٍ مِّمَّا تَعُدُّونَ] او مکان هم وو ځکه د ځمکې او آسمان د پیدابښت مخکې اوبه موجودې وې .

الله سبحانه وتعالی فرمایي: وَهُوَ الَّذِي خَلَقَ السَّمَاوَاتِ وَالأَرْضَ فِي سِتَّةِ أَيَّامٍ وَكَانَ عَرْشُهُ عَلَى الْمَاء لِيَبْلُوَكُمْ أَيُّكُمْ أَحْسَنُ عَمَلاً (هود:٧) .

ژباړه: او دی هماغه ذات دی چې اسمانونه او ځمکه یې په شپږو ورځو کې پیدا کړي دي، په دې حال کې چې د هغه عرش په اوبو باندې وو، د دې لپاره چې هغه تاسو وازمایي چې په تاسو کې د عمل په لحاظ څوک ډېر ښه دی.

همدارنګه په حدیث شریف کې راغلي : « كَانَ اللَّهُ وَلَمْ يَكُنْ شَيْءٌ غَيْرُهُ وَكَانَ عَرْشُهُ عَلَى الْمَاءِ وَكَتَبَ فِي الذِّكْرِ كُلَّ شَيْءٍ وَخَلَقَ السَّمَوَاتِ وَالأَرْضَ» (رواه البخاري).

ژباړه : الله موجود وو او د هغه پرته هيڅ شی نه وو ، او د الله تعالی عرش د اوبو پر سر وو ، او د ټولو کائيناتو تقدير يې په لوح محفوظ کې وليکلو او بيا يې آسمانونه او ځمکې پيدا کړل.

د عرش څخه مراد د الله تعالی واک او پاچاهي ده .

دوهم :

ځمکه او آسمانونه يو ځای وو او بيا الله تعالی پخپل قدرت سره جلا کړل.

لقوله سبحانه وتعالی: [أَوَلَمْ يَرَ الَّذِينَ كَفَرُوا أَنَّ السَّمَاوَاتِ وَالأَرْضَ كَانَتَا رَتْقًا فَفَتَقْنَاهُمَا وَجَعَلْنَا مِنَ الْمَاء كُلَّ شَيْءٍ حَيٍّ أَفَلاَ يُؤْمِنُونَ] (الأنبياء: ٣٠).

ژباړه : آيا نه دی ليدلي هغه کسان چې کافران دي چې يقيناً آسمانونه او ځمکې دواړه سره نښتي وو نو بيل کړل مونږ دوی دواړه او پيدا کړي دي مونږ له اوبو څخه هر شی ژوندی ، نو آيا دوی ايمان نه راوړي ؟

»فتق» په معنی د بيلوالی دي نه په معنی د چاودنې او انفجار .

د «رتق ، فتق) بله معنی مفسرينو دا ښودلې ده چې : لومړی آسمان او ځمکه بند وو او وروسته الله تعالی پخپل قدرت سره خلاص او پرانستل يعنې : باران شروع شو او ځمکې زرغونول پيل کړل.

متأسيفانه پورته نظريه ځينې مسلمانو علماؤ د حسن نيت له مخې د قرآن د اعجاز په توګه ذکر کړي ده ، مګر د هغه تر شا يې باطلو افکارو او له شرعي نصوصو سره ښکار ټکر ته فکر نه دی شوی.

دريم :

هغوی په دې عقيده دي چې آسمان وجود نلري بلکې همداسې يوه خالي فضاء ده ، دا خبره هيڅ اصل نلري ، لقوله سبحانه وتعالی: [أَفَلَمْ يَنظُرُوا إِلَى السَّمَاء فَوْقَهُمْ كَيْفَ بَنَيْنَاهَا وَزَيَّنَّاهَا وَمَا لَهَا مِن فُرُوجٍ] (سوره ق :٦).

ژباړه: آيا پاس آسمان ته نه دي کتلي هغوی چې مونږ څرنګه جوړ کړی او څه رنګه مو ښايسته کړی او هيڅ سوری او چاود پکې نشته.

څلورم :

هغوی وايي چې دا چاودنه په څو ثانيو کې رامينځته شو مګر مونږ ته اسلام د وحی په وسيله خبر راکوي چې آسمانونه او ځمکې په شپږو ورځو پيدا شوي ، داسې ورځ چې د دنيا له زرو کلونو سره مساوي ده .لقوله سبحانه وتعالى : [إِنَّ رَبَّكُمُ اللَّهُ الَّذِي خَلَقَ السَّمَاوَاتِ وَالأَرْضَ فِي سِتَّةِ أَيَّامٍ] (الأنعام :٥٤).

ژباړه : يقيناً ستاسې پالونکی الله دی هغه چې آسمانونه او ځمکې يې په شپږو ورځو کې پيدا کړی دي.

سبحان الله و بحمده سبحان الله العظيم

رد الحاد او د الله تعالى پر وجود دلائل

اول – قرآني دلائل :

اول- د رد الحاد قرآني منهج او طريقه

قرآنکريم په څو مختصرو ټکو کې د دهرينو ماده پرستو ملحدينو افکار او عقائد بيان کړي چې هغوی پخپلو افکارو کې هيڅ علم او دليل نلري بلکې يو اټکل ، وهم او خيال دی چې خپل ځانونه وربانديې تيرباسي او د نورو د تيرايستلو او ګمراهۍ کوښښ کوي.

الله سبحانه وتعالى فرمايي: [وَقَالُوا مَا هِيَ إِلَّا حَيَاتُنَا الدُّنْيَا نَمُوتُ وَنَحْيَا وَمَا يُهْلِكُنَا إِلَّا الدَّهْرُ وَمَا لَهُمْ بِذَلِكَ مِنْ عِلْمٍ إِنْ هُمْ إِلَّا يَظُنُّونَ] (الجاثية: 24).

ژباړه: او هغوی وايي چې ژوند همدغه د دنيا ژوند دی چې همدلته مړه کيږو او پيدا کيږي او دا زمانه ده چې مونږ هلاکوي ، په دې برخه کې هيڅ پوهه او علم ور سره نشته .بس د اټکل له مخې هر څه وايي.

الله عز و جل فرمايي : [أَمْ خُلِقُوا مِنْ غَيْرِ شَيْءٍ أَمْ هُمُ الْخَالِقُونَ] (الطور :٣٥) .

ژباړه : آيا پخپل سر خپله پيدا شوي دي او که پخپله پيدا کوونکي دي .

دوهم- ای ملحدينو! تاسې چې د کائيناتو پيدايښت تصادفي ګڼئ ، دا څنګه تصادف دی چې يوه ورځ ځمکه له لمر سره ټکر نشوه ؟ يوه ورځ د شپې پر ځای ورځ را نغله ؟ يو ورځ لمر له خپل مدار څخه بهر نشو . آيا ستاسې په نزد تصادف يوازې په پيدايښت کې دی او که په نظم او تغيراتو کې هم شته؟

بلکي دا د الله تعالی نظام دی چې په خپل کامل قدرت يې تنظيموي نو ايا د الله پرته بل څوک شته چې دا کار تر سره کړي ؟ نه

څوک شته چې په شپه يا ورځ کې تغير راولي ، بادونه جاري کړي او حتی داسې څوک شته چې د باد جهت ته تغير ورکړي ؟ نه

الله سبحانه وتعالی: [تُولِجُ اللَّيْلَ فِي النَّهَارِ وَتُولِجُ النَّهَارَ فِي اللَّيْلِ وَتُخْرِجُ الْحَيَّ مِنَ الْمَيِّتِ وَتُخْرِجُ الْمَيِّتَ مِنَ الْحَيِّ وَتَرْزُقُ مَن تَشَاء بِغَيْرِ حِسَابٍ] (آل عمران :٢٧).

ژباړه: ته شپه په ورځ کې ننه باسي (شپه په ورځ بدلوې) او ته ژوندی له مړي را وباسې او مړی له ژوندي او چې چا ته دې خوښه شي بې حسابه رزق ورکوې.

او که د الله تعالی پرته بل قدرت او بل إله شتون لرلای ؟ نو د کائيناتو په نظم کې به خامخا خلل راغلی وو.

لقوله سبحانه وتعالی: [لَوْ كَانَ فِيهِمَا آلِهَةٌ إِلاَّ اللَّهُ لَفَسَدَتَا فَسُبْحَانَ اللَّهِ رَبِّ الْعَرْشِ عَمَّا يَصِفُونَ] (الانبياء ٢٢).

ژباړه:کچېرې په ځمکه او آسمان کې پرته له الله نور خدايان واى نو د دواړو نظام به کډوډ شوى ؤ د عرش څښتن له هغه څه نه پاک دى چې مشرکان يې وايي.

دريم- ای ملحدينو ! دا چې تاسې وايست هر څه تصادفي پيدا شوې دي ، قرآنکريم د امي پيغمبر په وسيله په داسې يو زمانه کې چې هيڅ وسائل نه وو خبر ورکوي چې انسان د مور په رحم کې څلور مرحلې طی کوي خو ساينس يې ډير وروسته کشفوي.

آيا دا تصادف دی؟ مخکې له دې چې انسان دنيا ته راشي د مور په رحم کې څلور مرحلې طی کوي.

الله سبحانه وتعالی فرمايي :

قال الله تعالی :[يَا أَيُّهَا النَّاسُ إِنْ كُنْتُمْ فِي رَيْبٍ مِنَ الْبَعْثِ فَإِنَّا خَلَقْنَاكُمْ مِنْ تُرَابٍ ثُمَّ مِنْ نُطْفَةٍ ثُمَّ مِنْ عَلَقَةٍ ثُمَّ مِنْ مُضْغَةٍ مُخَلَّقَةٍ وَغَيْرِ مُخَلَّقَةٍ...] (الحج: 5).

ژباړه: ای خلقو! که تاسو د بیا راژوندي کېدو په باره کې په شك کې یئ، نو یقیناً مونږ تاسو له خاورې نه پیدا کړې یئ، (ستاسو نیکه ادم) بیا (مو د هغه اولاده پیدا کړه) له یو څاڅکي (مني) نه، بیا له پرنې وینې نه، بیا له یوې غوښې بوټۍ نه تام الخلقت وي او ناقص الخلقت وي.

څلورم- ای د عقل خاوندانو ! ای هغو کسانو چې د حق تعالی د وجود څخه انکار کوئ او د پلمې په ټوکه په ساینس او علمي انکشافاتو تکیه کوئ .

نوي علم او ساینس دا ثابته کړې ده چې جنین د مور په رحم کې په دریو پردو کې پوښل شوی وي چې دا پردې په سترګو داسې څرګندیږي لکه یو پرده ، دا پردې د (منیاري ،خوربون او فایضي) په نوم یادیږي .

قرآنکریم د امی پیغمبر په وسیله داسې خبر ورکړی دی :

قال سبحانه :[يَخْلُقُكُمْ فِي بُطُونِ أُمَّهَاتِكُمْ خَلْقًا مِنْ بَعْدِ خَلْقٍ فِي ظُلُمَاتٍ ثَلَاثٍ ذَلِكُمُ اللَّهُ رَبُّكُمْ لَهُ الْمُلْكُ] (الزمر: 6).

ژباړه: هغه تاسو د خپلو میندو په خیټو کې پیدا کوي، یو قسم پیدا کول، وروسته له بل قسم پیدا کولو نه، په دریو تیارو کې، دغه الله ستاسو رب دی، بادشاهي خاص د هغه لپاره ده.

همدارنګه قرآنکریم د امي پیغمبر په ژبه د بحر له تلې څخه خبر ورکوي چې :

[وَهُوَ الَّذِي مَرَجَ الْبَحْرَيْنِ هَذَا عَذْبٌ فُرَاتٌ وَهَذَا مِلْحٌ أُجَاجٌ وَجَعَلَ بَيْنَهُمَا بَرْزَخًا وَحِجْرًا مَحْجُورًا] (الفرقان ٥٣).

ژباړه : او الله همغه ذات دی چې دوه دریابونه یې سره یو ځای کړي دا یو ډیر خوږ او تنده ماتوونکی ، او دا بل ښه تریو مالګین دی او بیا یې د دواړو په مینځ کې پرده پیدا کړې ښه منع کړ شوې.

قرآن کریم د بحر د تلې څخه خبر په داسې یو عصر کې ورکوي چې هغه وخت د کشف او مشاهدې هیڅ وسائل نه وو ، چې دا د قرآن اعجاز دی او د قرآن منکرینو ته ستر پیغام دی چې دا کتاب د رب العالمین لخوا نازل شوی چې د خپل مخلوق له هرې برخې او حالت څخه خبر او عالم دی.

مګر بشر د ١٨ قرن په آخر کې د بحرنو د جلاوالی مسئله کشف کړه.

پنځم- ای د حق تعالی څخه منکرینو ! نوي علم او ساینس دا ثابته کړې ده چې د انسانانو ګوتې یو شان نه دي بلکې د هر انسان د ګوتې نښې او جوړښت جلا جلا دی چې یو له بله فرق لري ، په ملیاردونو انسانان دي خو د ګوتې نښې یې یو له بله فرق لري او یو شان نه دي .

آیا دا هم تصادف دی ؟ او که دا د ستر خالق (جل جلاله) کار دی چې هر انسان یې په جلا قواره ، جلا غږ او جلا نښو پیدا کړی دی او د هر انسان د اعمالو لپاره یې دفتر جلا کړی دی .

الله سبحانه وتعالی د خپل قدرت د نښو یادونه کوي ::[بَلَى قَادِرِينَ عَلَى أَنْ نُسَوِّيَ بَنَانَهُ] (القيامة: 4).

ژباړه: ولې نه! (جمع به یې کړو)، په داسې حال کې چې مونږ په دې قادر یو چې د ده (هډوکي او) د ګوتو بندونه (هم) برابر کړو.

شپږم- ای ملحدینو ! تاسې چې د خالق له وجود څخه انکار کوئ او په خپلو اوهامو تکیه کوئ او وایئ چې هر څه د طبیعت تابع دي او تصادفي پیدا شوي دي ؟ نو ای د عقل خاوندانو ! د شاتو د مچیو د ژوند له نظم او تنظیم څخه هیڅوک انکار نشي کولای ، دغو مچیو ته چا د ژوند نظم وښولو .

[وَأَوْحَى رَبُّكَ إِلَى النَّحْلِ أَنِ اتَّخِذِي مِنَ الْجِبَالِ بُيُوتًا وَمِنَ الشَّجَرِ وَمِمَّا يَعْرِشُونَ ، ثُمَّ كُلِي مِن كُلِّ الثَّمَرَاتِ فَاسْلُكِي سُبُلَ رَبِّكِ ذُلُلاً يَخْرُجُ مِن بُطُونِهَا شَرَابٌ مُّخْتَلِفٌ أَلْوَانُهُ فِيهِ شِفَاء لِلنَّاسِ إِنَّ فِي ذَلِكَ لآيَةً لِّقَوْمٍ يَتَفَكَّرُونَ] (النحل :٦٧-٦٨).

ژباړه : او ستا رب د شاتو د مچی په زړه کې ور واچوله چې په غرونو، ونو او هغو لوړو او دنګو ځایونو کې ځانونو ته ځالی جوړې کړئ ، بیا هر ډول میوې وخورئ او په هغو لیارو والوزئ چې خپل رب درته آسانه کړې دي ، د هغو له ګیډو نه په مختلفو رنګونو شربت راوځي چې په هغه کې د خلکو لپاره شفاء ده . په رښتیا چې د فکر کوونکي قوم لپاره په دې کې لویه نښه او دلیل دی.

اوم- یو ځمکه چې له زېرې ، خړې او سور رنګ خاورې او یو قسم معدني موادو ترکیب او یو قسم اوبه چې له (اوکسجن او هایروجن) څخه ترکیب شوې مګر رنګ رارنګ نباتات او رنګ رارنګ میوې زرغونوي

آیا دا هم تصادف دی ؟

[هُوَ الَّذِي أَنْزَلَ مِنَ السَّمَاءِ مَاءً لَكُمْ مِنْهُ شَرَابٌ وَمِنْهُ شَجَرٌ فِيهِ تُسِيمُونَ *يُنْبِتُ لَكُمْ بِهِ الزَّرْعَ وَالزَّيْتُونَ وَالنَّخِيلَ وَالْأَعْنَابَ وَمِنْ كُلِّ الثَّمَرَاتِ إِنَّ فِي ذَلِكَ لَآيَةً لِقَوْمٍ يَتَفَكَّرُونَ] (النحل: 10، 11).

ژباړه: او دى هغه ذات دئ چې له پاسه ئې اوبه نازلې کړې، چې يوه برخه ئې ستاسو څښاك او يوه برخه ئې وني او بوټي دي چې تاسو (څاروي په کې) څروئ، په همدې سره تاسو ته نباتات، زيتون، د خرما وني، او انګوراو د مېوو ډول ډول راشنه کوي، يقيناً چې په دې کې خامخا لويه نښه ده د هغو خلقو لپاره چې ښه غور او فکر کوي .

آتم- او په خپل ځان کې فکر نه کوئ : [وَفِي أَنْفُسِكُمْ أَفَلَا تُبْصِرُونَ] (الذاريات: 21).

ژوند او مرګ د څه لپاره ؟ ولې ژوند شوې ؟ او ولې مري؟ او د خپل بدن جوړښت ته دې نظر نه کوي ؟ چې يو طبيب په هغه کې شپږ يا دولس کاله تحصيل او زده کړې کوي ، هغه هم په يو برخه د بدن کې .

پس له عقل او فکر څخه کار واخله توبه وباسه د خپل خالق له بغاوت څخه لاس واخله .

مونږ چې دغه هڅې کوو ددې لپاره چې مونږ او نورو د دوزخ له اور څخه نجات ومومو بل هيڅ هدف نلرو ، هيڅ متاع مو هدف نه ده زمونږ اجر پر الله تعالى دى او په هغه مو توکل کړى دى د چا د آفرين او رد هيڅ پروا نلرو .

رَبَّنَا اغْفِرْ لَنَا وَلِإِخْوَانِنَا الَّذِينَ سَبَقُونَا بِالْإِيمَانِ وَلَا تَجْعَلْ فِي قُلُوبِنَا غِلًّا لِلَّذِينَ آمَنُوا رَبَّنَا إِنَّكَ رَؤُوفٌ رَحِيمٌ

و آخر دعوانا أن الحمد لله رب العالمين

وصلى الله وسلم على نبينا محمد وعلى آله وصحبه والتابعين لهم بإحسان إلى يوم الدين

دوهم– رد الحاد عقلي دلائل

د امام ابى حنيفه رحمه الله دليل :

يو ملحد د ابو حنيفه رحمه الله څخه د الله تعالى د وجود او خلقت دليل و غوښتلو ، ابو حنيفه رحمه الله ملحد ته وويل : مخکې له دې چې مسئلې ته ور داخل شو ته ما ته ووايه چې:

يو کښتۍ (چې د هغې تختې خود به خود له ونو څخه جلا کيږي او پخپله کښتۍ ورځخه جوړيږي او بيا خپله باريږي) په وسائلو بار ببړۍ د کوم چلوونکي پرته د درياب په سختو موجونو کې حرکت کوي او په سمه توګه خپل مقصد ته رسيږي (او پخپله خالي کيږي او بيرته ځي).

د الله تعالی د وجود څخه منکر (ملحد) وویل : داسې کېدل نا ممکن دي او دا هیڅ عاقل نشي منلای ، ابو حنیفه وویل : افسوس ستا په حال ، ته چې دا مني چې یو کوچنۍ کښتۍ د کښتۍ چلوونکې پرته حرکت نشي کولای نو څنګه د ځمکې او آسمانونو موجودات چې د حکمت څخه ډک دي پیدا کوونکی او اداره کوونکی نلري ؟ ایا ددې ستر جهان موجودیت د الله تعالی پرته څنګه ممکن وي ؟

ملحد سکوت او بې ځوابه شو ، حق ته تسلیم شو او د امام په وسیله یې ایمان راوړ.

(مناقب ابی حنیفه للمکي ، شرح العقیده الطحاویة).

دلیل امام مالک رحمه الله :

د امام مالک څخه چا د الله تعالی د وجود دلیل وغوښتلو هغه په ځواب کې وویل : د ژبو او غږونو اختلاف .

و ګورئ په نړۍ کې څومره ژبې دي او څومره انسانان ؟ خو په ژبو کې یې فرق دی . او د هر انسان غږ د بل انسان د غږ سره فرق لري .

(تفسیر الرازي ج2 ص334)، (معارج القبول لحافظ حکمي ج1ص78).

دلیل امام شافعي رحمه الله :

د شافعي څخه ځینو ملحدینو پوښتنه وکړه چې ته څه دلیل لري چې د مخلوق پیدا کوونکی الله تعالی دی ؟

شافعي وویل : تاسې دا قبلوئ چې د توت د پانې رنګ ، بوی او خوند یو شان دی ؟ هغوی وویل : هو

شافعي ورته وویل : پس دا د توت پانې چنچې خوري وریښم ورځخه وځي او د شاتو مچۍ یې خوري شات ورځخه وځي او پسه یې خوري پچې ورځخه وځي نو دغو شیانو ته دا خاصیت چا ورکړی حال دا چې یوه ګیاء ده؟ نو هغوی قبوله کړه او د هغه په لاس یې ایمان راوړ او د هغوی شمیر (۱۷) کسان وو .

؛ (تفسیر الرازي ج2 ص333)، (معارج القبول لحافظ حکمي ج1 ص78).

دلیل امام احمد رحمه الله :

د احمد څخه چا د الله تعالى د وجود په باره کې پوښتنه وکړه هغه ورته وويل : د هګۍ څخه د چرګوړې وتل چې نه کومه لاره لري او نه هم دروازه ، د ننه خوا څخه يې پر خپله موښوکه سوروي يو ليدونکی او اورښدونکی او د ښکلي صورت حيوان ورڅخه وځي .

(معارج القبول لحافظ حكمي جـ1صـ78).

د ملحد د عقل توله :

د حق څخه د ملحد د عقل او انکار مثال داسې دی لکه چې په لاره يو کس تير شوی وي او د قدمونه نښې يې موجودې وي نو دا نښې د انسان په تړښدو دلالت کوي خو ملحد وايي زه دا نښې نه منم ځکه ما په دغه لاره د انسان تړښدل نه دي ليدلي . يا په غره باندې څه مخکې باران شوی وي او لمد وي چې لمښدل د باران نښه ده خو ملحد وايي نه لمښدل نه منم ځکه ما باران نه دی ليدلی.

د الله تعالى د وجود څخه د دوی انکار همداسې دي چې د الله تعالى د قدرت د ټولو نښو او اثارو څخه انکار کوي.

ای ملحده !

آيا ته خپل عقل وينې ؟ پخپل بدن کې دې روح وينې ؟

نو کله چې ته د الله تعالى روح نشي ليدلای نو الله تعالى به څنګه ووينې .

ته د لمر د مشاهدې کولو حتى هغه ته د نږدې کښدلو توان نلري نو د سترې هستۍ د څښتن د لښدلو توان به څنګه ولرې ؟

د ملحدينو او مستشركينو د شبهاتو رد

آيا سپوږمۍ له ځانه نور لري ؟

پوښتنه :اسلام عليكم ورحمة الله .يو ملحد پخپله پاڼه کې ليکلي دي چې په قرآن راغلی: [تَبَارَكَ الَّذِی جَعَلَ فِی السَّمَآءِ بُرُوجًا وَجَعَلَ فِيهَا سِرٰجًا وَقَمَرًا مُّنِيرًا] (سُوْرَةُ الفُرقان).

په پورته آيت کې راغلي چې سپوږمۍ رڼا لري حال دا چې سپوږمۍ رڼا نلري هغه له لمر څخه رڼا انعکاس کوي.

ځواب:

بسم الله الرحمن الرحيم

[تبارَكَ الَّذِي جَعَلَ فِي السَّمَاء بُرُوجًا وَجَعَلَ فِيهَا سِرَاجًا وَقَمَرًا مُّنِيرًا] (فرقان:٦١).

[هُوَ الَّذِي جَعَلَ الشَّمْسَ ضِيَاء وَالْقَمَرَ نُورًا وَقَدَّرَهُ مَنَازِلَ لِتَعْلَمُواْ عَدَدَ السِّنِينَ وَالْحِسَابَ] (يونس:٥).

د (سِرَاجًا ، ضِيَاء) معنی دا ده چې له ځانه نور ولري او د (مُّنِيرًا ،نُورًا) معنی دا ده چې خپله نور نلري بلکې د لمر څخه نور اخلي.

دې مطلب ته قرآنکريم سوونه کاله مخکې اشاره کړې ، مفسرينو سوونه کاله مخکې د هغه معنی او تفسير کړی مګر بشر ډير وروسته دا مسئله کشف کړه.

وقال البيضاوي: «وقيل ما بالذات ضوء وما العرض نور، وقد نبه سبحانه وتعالى بذلك على أنه خلق الشمس نيرة في ذاتها والقمر نيراً بعرض مقابلة الشمس والاكتساب منها» (تفسير البيضاوي 1/ 185).

يعني : يو پخپل ذات کې روښنايي ده او بل عرضي يا بل پورې تړلې رڼا ده ، او يقيناً الله سبحانه تعالى دا بيان کړی چې هغه لمر پيدا کړی چې له ځانه رڼا لري او د لمر په مقابل کې يې سپوږمۍ پيدا کړی چې له لمر څخه رڼا اخلي او هغه ته انعکاس ورکوي.

النور، والضياء هو ما كان بالذات، والنور ما كان بالعرض.

وقال الشوكاني: «قيل: الضياء أقوى من النور، وقيل: الضياء هو ما كان بالذات، والنور ما كان بالعرض؛ ومن هنا قال الحكماء: إن نور القمر مستفاد من ضوء الشمس»

أنظر الكشاف للزمخشري 1/ 512، وتفسير أبي السعود 4/ 120، وتفسير النسفي 2/ 118، وتفسير البيضاوي 1/ 185، وفتح القدير للشوكاني 2/ 615، وروح المعاني للألوسي 1/ 166، والبحر المديد 2/ 471.

ددې څخه څوک انکار نشي کولای چې سپوڑمۍ رڼا لري ، ټول يې په سترګو ويني چې په تياره شپه کې سپوڑمۍ ځليږي او ځمکې ته يې رڼا رسيږي دا چې دا رڼا يې ذاتي او که عارضي ده ؟ بيله خبره ده.

دا موضوع مو بيان کړه چې د سپوڑمۍ رڼا عارضي ده له لمر څخه يې اخيستې.

او د (البروج) څخه مطلب ستورې دي او يا هم د ځمکې او لمر پرته نورې سيارې دي.

فالبروج : قال ابن عباس ومجاهد والضحاك والحسن وقتادة والسدي : البروج : النجوم.

"تفسير ابن كثير" (8 / 363).

و ما توفيقي الا بالله عليه توكلت و اليه انيب

الله تعالى د زرق سره اسباب هم نازل کړي دي :

د دغه پاڼې درنو چلوونکو اسلام عليكم ورحمة الله وبركاتو له يوه ملحد سره مخامخ شوم چې ويل يې:

الله تعالى د مخلوقاتو د رزق رسونه په خپله ذمه اخيستې ده بيا ولې خلک له لورې مړه کيږي

که مو په دې اړه قناعت بخشه ځواب راکړل ډېره مهرباني به موي.

ځواب

بسم الله الرحمن الرحيم

هو، الله سبحانه وتعالى د ټولو ساه کښو رزق ورکوونکی دی ، داسې چې د رزق سره يې د رزق اسباب هم نازل کړي دي.

ځمکه يې په باران زرغونه کړي ده او هر ساه کښ ته يې د خپل رزق د حاصلولو لپاره اسباب ورکړي دي لکه: لاسونه ، پښې ، موښوکه او نور تر څو په ځمکه وګرځي کار او سعې وکړي او خپل ځان ته رزق برابر کړي.

لقوله سبحانه وتعالى : [هُوَ الَّذِي جَعَلَ لَكُمُ الأَرْضَ ذَلُولاً فَامْشُوا فِي مَنَاكِبِهَا وَكُلُوا مِنْ رِزْقِهِ وَإِلَيْهِ النُّشُورُ] (الملك: ١٥).

ژباړه : (الله هغه ذات دی چې : ځمکه يې ستاسې په واک درکړې ده ، نو په کونجونو او څنډو کې يې وګرځئ او د الله روزي وخورئ او بيرته همغه ته مو ورتګ دی).

واضح شوه چې د ګرځيدو ، حرکت ، سعی او کار کولو حکم يې کړی دی ځکه هر ساه کښې ته اسباب ورکړ شوی دي ، او څوک چې اسبابو ته لاس رسی نلري ، مريض او معيوب وي نو په اسلام کې يې نفقه ورکول په خپلوانو فرض دي.

الله سبحانه وتعالى د باران په وورولو او د ځمکې په زرغونولو بنده ګانو ته رزق ورکړی دی.

[الَّذِي جَعَلَ لَكُمُ الْأَرْضَ فِرَاشًا وَالسَّمَاءَ بِنَاءً وَأَنزَلَ مِنَ السَّمَاءِ مَاءً فَأَخْرَجَ بِهِ مِنَ الثَّمَرَاتِ رِزْقًا لَّكُمْ فَلَا تَجْعَلُوا لِلَّهِ أَندَادًا وَأَنتُمْ تَعْلَمُونَ] (البقرة: ٢١ ، ٢٢).

ژباړه: (هغه ذات چې ستاسو لپاره يې ځمکه وغوړوله ، آسمان يې چت جوړ کړ او له پاسه يې اوبه را ښکته کړې ، په اوبو سره يې ستاسې د خوراک لپاره ډول ډول مېوې را وښکلې . نو بايد تاسې هم له الله پاک سره نور څيزونه برخه من ونه ګرځوئ).

مګر الله سبحانه وتعالى د رزق په ورکولو کې پوره اختيار لري ، چا ته چې وغواړي د اسبابو پرته رزق ورکوي (لکه مريم رضی الله عنها ته).

او چا ته چې وغواړي رزق ورباندې بندوي.

لقوله سبحانه وتعالى : [أَمَّنْ هَذَا الَّذِي يَرْزُقُكُمْ إِنْ أَمْسَكَ رِزْقَهُ] (الملک) ، [وَتَرْزُقُ مَن تَشَاء بِغَيْرِ حِسَابٍ] (آل عمران).

و ما توفيقي الا بالله عليه توكلت و اليه انيب

لمړنۍ ځمکه کې د طلوع او غروب محلونه لري ؟

دغه پاڼې درنو چلوونکو اسلام عليكم ورحمة الله وبركاتو له يوه ملحد سره مخامخ شوم چې هغه لاندې موضوع باندې بحث کړی وو.

لمر په ځمکه کې د طلوع او غروب محلونه لري (کهف ۸۳-۹۰) همدارنګه حدیث(د کشاف تفسیر ۲/۶۹۴).

که ددې ځواب راکړئ مهرباني به مو وي.

ځواب

بسم الله الرحمن الرحيم

الله سبحانه وتعالى فرمايي :حَتَّى إِذَا بَلَغَ مَغْرِبَ الشَّمْسِ وَجَدَهَا تَغْرُبُ فِي عَيْنٍ حَمِئَةٍ)الكهف :۸۶).

الله سبحانه وتعالى د يو صالح بنده (ذوالقرنين) يادونه کوي چې : هغه د لوديځ په لوري سفر کولو تر دې چې ورسيد ځای د پرېوتو د لمر ته نو ذوالقرنين وموند دغه لمر چې ډوبيدو په لويه چينه يا سيند کې چې له تورو خټو ډک وو ، يعنې داسې يې په نظر راغی چې لمر په همدې صحراء يا سيند کې ډوبيږي.

لکه څنګه چې په سمندر کې سفر کوونکي ته هم ښکاري چې لمر له اوبو وځي او په اوبو کې ډوبيږي ، او يا ځينې خلک په ښار کې د حساب معلومولو لپاره د لمر ډوبيدو ځايونه په نښه کوي او داسې څرګنديږي چې لمر د غره شاه ته ډوبيږي حال دا چې اصلاً داسې نه وي.

يعنې ذوالقرنين داسې ګمان وکړ چې لمر همدلته ډوبيږي نو داسې شوق ورسره پيدا شو چې وګوري د دنيا ودانۍ تر کومه ځايه پورې اوږه شوی ده . خو د الله تعالى د ملک حدود يې معلوم نشو کړای.

او دا چې ځينې قصصو واله او قيصه جوړونکي وايي چې لمر په همدې چينه او همدې ځای کې ډوبيږي هيڅ اصل او حقيقت نلري دا اهل کتابو خرافات او د زنادقو درواغ دي چې هيڅ اصل نلري.

او په دې باندې د ټولو مفسرينو اتفاق دی.

جاء في تفسير ابن كثير:

وقوله :[حَتَّى إِذَا بَلَغَ مَغْرِبَ الشَّمْسِ] أي: فسلك طريقًا حتى وصل إلى أقصى ما يسلك فيه من الأرض من ناحية المغرب، وهو مغرب الأرض. وأما الوصول إلى مغرب الشمس من السماء فمتعذر، وما يذكره أصحاب القصص والأخبار من أنه سار في الأرض مدّة والشمس تغرب من ورائه فشيء لا حقيقة له.

وأكثر ذلك من خرافات أهل الكتاب، واختلاق ، زنادقتهم وكذبهم.

وقوله :[وَجَدَهَا تَغْرُبُ فِي عَيْنٍ حَمِئَةٍ] أي: رأى الشمس في منظره تغرب في البحر المحيط، وهذا شأن كل من انتهى إلى ساحله، يراها كأنها تغرب فيه، وهي لا تفارق الفلك الرابع الذي هي مثبتة فيه لا تفارقه (تفسير ابن كثير).

جاء في تفسير القرطبي:

فوجدها في رأي العين تغرب في عين حمئة، كما أنا نشاهدها في الأرض الملساء كأنها تدخل في الأرض.

و ما توفيقي الا بالله عليه توكلت و اليه انيب

د يو سړي په نسبت د دوو ښځو ګواهي حق که مسئوليت ؟

السلام عليكم ، يو غير مسلم ليكي دي چې اسلام نارينه او ښځو ته مساوي حقوق نه دي وركړي د البقره سورت دغه آيت (فَإِن لَّمْ يَكُونَا رَجُلَيْنِ فَرَجُلٌ وَامْرَأَتَانِ) اشاره كوي چې ولي يو نارينه له دوو ښځو سره مساوي شوى دى.

ځواب

بسم الله الرحمن الرحيم

نوموړى په اشتباه كې دى ځكه د حقوقو او مسئوليت تر مينځ يې فرق نه دى كړى.

شهادت او ګواهي ادا كول حق نه دى بلكي يو دروند مسئوليت او كار دى چې اسلامي شريعت د نارينه په نسبت د ښځې لپاره تخفيف پكې كړى دى . او دا ګواهي د معاملاتو په باره كې ده.

الله سبحانه وتعالى فرمايي:

[وَاسْتَشْهِدُواْ شَهِيدَيْنِ من رِّجَالِكُمْ فَإِن لَّمْ يَكُونَا رَجُلَيْنِ فَرَجُلٌ وَامْرَأَتَانِ مِمَّن تَرْضَوْنَ مِنَ الشُّهَدَاء أَن تَضِلَّ إْحْدَاهُمَا فَتُذَكِّرَ إِحْدَاهُمَا الأُخْرَى] (البقرة :٢٨٢).

ژباړه : او تاسو له خپلو (مسلمانانو) سړيو نه دوه ګواهان ګواه ونيسئ.، نو كه دوه سړي ګواهان نه وي، نو يو سړى او دوه ښځې (دې ګواه شي) له هغو ګواهانو څخه چې تاسو يې خوښَوئ، د دې لپاره چې كه په دواړو كې له يوې نه هېر شي؛ نو په دوى كې يوه به يې بلې ته ورياد كړ.

په ګواهۍ كې د نارينه په نسبت د دوو ښځو ټاكلو حكمت

١ -په ګواهۍ کې محکمې ته تلل او حاضرېدلو ته ضرورت وي چې د يوې ښځې پر ځای دوې ښځې مناسبې دي.

٢ -په معاملاتو او بيروني دروندو کارونو کې ښځې نابلده وي نو ځکه د هيرېدو امکان موجود وي که له يوې څخه هيره شي هغه بله يې ورياد کړي.

٣ -ګواهۍ او شهادت ادا کول يو داسې مسئوليت دی چې د دوښمنۍ پيښېدو امکان هم پکې شته نو په دې صورت کې د يوې ښځې پر ځای دوې ښځې مناسبې دي.

و ما توفيقي الا بالله عليه توکلت و اليه انيب

د آسمان په باره کې د يوې شبهې ځواب :

پوښتنه: اسلام عليکم ورحمت الله وبرکاتو له زما نوم احمد ضياء دی له يوه ملحد سره مخامخ شوی يم چه په لاندې مو ضوع کې يې بحث کړي دی که مو په دې اړه قناعت بخشه ځواب راکړل ډېره مهرباني به مو وي .

داوو اسمانونو موجوديت چه د قران په (طلاق ١٢ ،ملک٣ ،الانبيا٣٢)ايت ثابت دی * ساينس د اسمان په نوم څه شي نه پېژني

ځواب

بسم الله الرحمن الرحيم

د شک پرته اووه آسمانونه موجود دي ، د دنيا آسمان د ځمکې د پاره د چت حثيت لري د يو قسم سماوي مادي څخه جوړ شوي او په ستورو ښايسته شوی دی.

الله سبحانه وتعالى فرمايي :[وَجَعَلْنَا السَّمَاء سَقْفًا مَّحْفُوظًا] (الأنبياء:32).

ژباړه : او کرځولی دی مونږ آسمان چت ساتل شوی.

او فرمايي: [الَّذِي جَعَلَ لَكُمُ الأَرْضَ فِرَاشاً وَالسَّمَاء بِنَاء] (البقرة:٢٢).

اصل دا دی چې د موجوده کائيناتو په اړه د بشر علم او احاطه ټول اټکلي او فرضي دي ځکه بشر چې د کون او کائيناتو په اړه لږ اندازه معلومات وراندې کړي دي د فلکي دوربين (تلسکوپ) او يا فضايي

راکت په وسیله دي ، د فضايي راکت سرعت تقریباً (3000 m/h) میله په یو ساعت کې چې تقریباً په (8.5) دقیقو کې (104) ټنه د سوخت موادو او انرژۍ ته ضرورت لري واضح خبره ده چې ددې لوېې هستۍ څېړنه به څنګه وکولای شي ؟

د جیولوجي علماؤ تر اوسه پورې نه دي توانیدلي چې د ځمکې (13-20) کیلو متره ژور خپل تحقیقات وکړي ځکه د (میتل)طبقې لاندې د (مګما) د اور لرونکې او اور غورځونکی طبقه ده چې هلته حرارت ډیر زیات دی.

همدارنګه ساینس تر اوسه پورې نشي کولای د لمر کره وګوري حتی د لمر کرې ته ورنیږدي شي ځکه چې حرارت زیات دی.

نو هغه بشر چې د خپلو پښو لاندې ځمکې او پاس لمر د کتلو توان نلري نو د لوړ آسمان (چې فاصله یوازې الله تعالی ته معلومه ده) به څنګه وکتلای شي ؟

لکه د کائیناتو ، ځمکې ، لمر او نورو په اړه چې ساینسي معلومات اټکلي او فرضي دي همداسې د آسمان په اړه هم معلومات اټکلي دي.

آسمان یو کامل او محفوظ چت دی

پخوا به فلاسفه او نورو ویل چې فضاء پورته همداسې خالي ده مګر وروسته دا نظریه رد شوه.

په 2007 کال کې د امریکا ناسا مؤسسې د فضاء چاپېره یو تیاره ماده (Drak Matter) کشف کړه چې ضخامت یې ډیر زیات دی چې تقریباً 2.5 میلیون نوري کلونه ته رسیږي او مونږ پوهیږو چې د نور سرعت په یو ثانیه کې (300000) کیلو متره ته رسیږي .

همدارنګه دوکتور هثیم طلعت وایي : ما خپله په فریک کې لوستلي کوم چې د اینشتاین د 1916 کال د نظریه خلاصه وه چې په 60 ورقو کې ترتیب او د (annalen derphysic) مجله کې نشر شوې او په کې لیکل شوي وو چې:

موجود ستوري کوم چې تجلی کوي او پرکیږي همداسې په فضاء کې ځای پر ځای شوي نه دي بلکې په داسې یو آساس او بناء پورې ځورند دي چې دغو ستورو د کتلې او جسم طاقت لري (أشهرشبهة يطرحها الملحد/دوکتور هثیم طلعت).

السماء بناء متكامل وسقف محفوظ ومرفوع، هذه المسألة أنا بحثت فيها في الفيزياء بنفسي، في عام 1916 لخص اينشتاين نظريته العامة في بحث نشر في مجلة annalen derphysic بين في أقل من 60 صفحة أن الفضاء ليس مجرد ستار تتجلى عليه الحوادث بل هو نفسه بنية أساسيه تتأثر بطاقة الأجسام التي يحويها وبكتلتها وقد علق ماكس برون على النظرية بقوله " تبدو لي النظرية إنها أعظم إنجاز حققه الفكر البشري عن الطبيعة وأنها أعظم تركيب مذهل يجمع بين النظرة الفلسفية الثاقبة والإلهام الفيزيائي والمهارة الرياضية".
إذن السماء مبنية ويمكن أن تسقط ويمكن أن تنهار مادتها في أي لحظة ويمكن أن تصطدم المادة المظلمة التي تُكون 72% من مادة السماء بذرات عالمنا المادي فينهار عالمنا المادي في أي لحظة ويمكن أن تتحول أكبر الأفلاك في عالمنا إلى ثقوب سوداء وننهار في أي لحظة .. إذن الله وحده هو الذي يمسك السماء أن تقع على الأرض (دوكتور هثيم طلعت).

نو ثابته شوه چې آسمان د سماوي مادې څخه جوړ شوی دی اټکل ښي چې ٪۷۲ له تياره مادي څخه تشکيل شوی دی ، آسمان جسمي او مادي جوښت لري چې الله سبحانه وتعالى پخپل قدرت درولی دی.

ورونو او خويندو ! د الله تعالى دومره پراخه کائينات او هستي ده چې د انسان فکر هغه بالکل نشي احاطه کولای.

مونږ چې څه وينو ځمکه ، لمر ، آسمان او نورې سياري او ددې په باره کې چې د بشر له لږو اټکلي څيړنو څخه اروو ، ددې څخه علاوه نوره هستي خو يوازې الله تعالى معلومه ده.

جناب رسول الله صلى الله عليه وسلم چې د معراج په شپه اووه آسمانونه ليدلي اوبيا تر سدرة المنتهى پورې تللی نو دا به څومره هستي وي....

بس ددې څخه څرګندیږي که چا جعرافيه او جيولوجي لوستي وي نو د ځمکې له قطر او لويوالی به خبر وي خو د لمر قطر بيا د ځمکې په نسبت (109) ځله لوی دی ، يعنې لمر (109) ځله له ځمکې څخه لوی دی.

سبحان الله وبحمده سبحان الله العظيم

ځمکه يو طبقه اوکه اووه طبقې :

پوښتنه: اسلام عليكم ورحمة الله وبركاته يو ملحد وايي چې په قرآن کې د اوو ځمکو يادونه شوي (طلاق :۱۲ ايه) مګر ساينس يوه ځمکه پيژني.

ځواب

بسم الله الرحمن الرحيم

د جمهورو په نزد اووه ځمکې دي يا ځمکه له اوو طبقو څخه تشکيل شوې ده ، لقوله سبحانه وتعالى:

[اللَّهُ الَّذِي خَلَقَ سَبْعَ سَمَاوَاتٍ وَمِنَ الْأَرْضِ مِثْلَهُنَّ] (طلاق :۱۲).

ژباړه: الله هغه ذات دى چې اوه اسمانونه يې پيدا کړي دي او له ځمکې نه هم د دغو په مثل.

او رسول الله صلى الله عليه وسلم فرمايلي : «مَنْ أَخَذَ مِنَ الأَرْضِ شَيْئًا بِغَيْرِ حَقِّهِ خُسِفَ بِهِ يَوْمَ الْقِيَامَةِ إِلَى سَبْعِ أَرَضِينَ» (البخاري).

يعني: څوک چې د بل چا ځمکه په ناحقه تصرف کړي د قيامت په ورځ به تر اوو طبقو پورې عرق کړ شي.

او دا چې دا طبقې څرنګه دي يوازې الله تعالى پرې پوه او عالم دى.

ځينې مفسرين وايي د دغو طبقو تر مينځ فاصله ده او ځينې مفسرين وايي : دا طبقې سره نښتې دي او د آسمان په څير يې تر مينځ فاصله وجود نلري (تفسير القرطبي).

او د ځمکې د داخلي برخو او طبقو په اړه د ساينس پوهان څيړنې او تحقيقات اټکلي دي په دې باره کې انسان ته پوره علم نشته . ځکه انسان تر اوسه پورې يوازې په دې باندې توانېدلای دى چې د ځمکې داخلي برخې د وسائلو په وسيله تر (13-20) کيلو متره پورې وڅيړي او د هغه زيات امکان نلري ځکه په دغه عمق او ژوروالى کې حرارت ډير زيات او هر څه د مګما حالت لري.

پخوا ساينس پوهانو د اټکل او سطحي معلومات له مخې ويل چې ځمکه له دريو طبقو څخه تشکيل شوي ده ، مګر اوس وايي چې ځمکه له اوو طبقو څخه تشکيل شوې ده چې د هرې طبقې د موادو خاصيت او د حرارت درجه فرق لري.

د امريکا ساينس پوهانو ځمکه اووه طبقې کښې چې لاندې شکل يې ترسيم کړى دى:

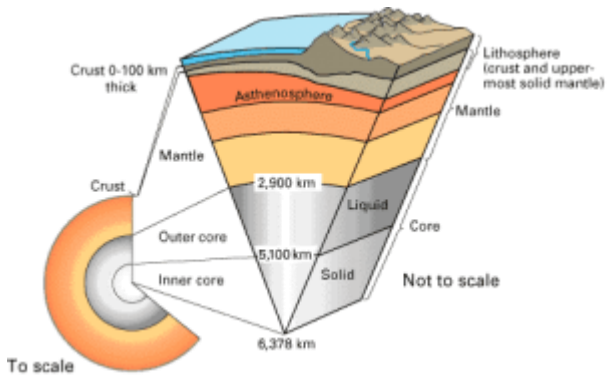

پس ددې لويې هستۍ علم يوازې د هغه د خالق او مالک (جل جلاله) لره دی او مونږ په هغه څه پوهيږو د کوم يې چې د آسماني دين او وحی په ذريعه خبر راکړی وي.

و ما توفيقي الا بالله عليه توکلت و اليه انيب

ځمکه کروي ده اوکه مسطح ؟

السلام عليکم ، په فيسبوک کې يو ملحد وايي ساينس ځمکه کروي بولي مکر په قرآن کې همواره ذکر شوی ، که ددې ځواب مو را کړ مهرباني به مو وي

ځواب

بسم الله الرحمن الرحيم

د ځمکې بيروني سطح د انسانانو او نورو مخلوقاتو د ژوند کولو لپاره هواره او مسطحه ده ، لقوله سبحانه وتعالى : الَّذِي جَعَلَ لَكُمُ الأَرْضَ فِرَاشاً وَالسَّمَاء بِنَاء)البقرة:٢٢).

مکر په مجموع کې د ځمکې کره د اوبو د بحرونو ، د ځمکې لاندې برخو او ټولو اجزاوو سره کروي شکل لري ، لقوله سبحانه وتعالى : [يُكَوِّرُ اللَّيْلَ عَلَى النَّهَارِ وَيُكَوِّرُ النَّهَارَ عَلَى اللَّيْلِ] (الزمر:٥)

جاء في شبهة يطرحها الملحد / دوكتور هيثم طلعت:

أما عن بسط الأرض فهذه حقيقة لا تمنع من تكورها، وقد نقل ابن تيمية إجماع علماء الإسلام على كروية الأرض ودورانها والإجماع منقول منذ ألف سنه كما جاء في مجموع الفتاوى، 6 / 587 بل وينقل الإجماع أيضا ابن الجوزي وابن حزم .. ويقول ابن تيمية كلمة عجيبة في ذلك حيث يقول وَأَمَّا مَنْ ادَّعَى مَا يُخَالِفُ الْكِتَابَ وَالسُّنَّةَ فَهُوَ مُبْطِلٌ فِي ذَلِكَ وَإِنْ زَعَمَ أَنَّ مَعَهُ دَلِيلا حِسَابِيًّا ... فالأمر قد حسمه القرآن

وقال فيه كلمته { يُكَوِّرُ اللَّيْلَ عَلَى النَّهَارِ وَيُكَوِّرُ النَّهَارَ عَلَى اللَّيْلِ} (5) سورة الزمر... ولا يكون تكوير إلا على سطح كرة!

لومړی ځمکه پیدا شوې او که آسمان ؟

د پاڼې درنو چلوونکو اسلام علیکم ورحمة الله وبرکاتو له یوه ملحد سره مخامخ شوی یم چه په لاندې موضوع بحث کړي دی که مو په دې اړه قناعت بخشه ځواب برابر کړ ډېره مهرباني به مو وي
سوال: ځمکه له آسمانه مخکې او که آسمان ترځمکې دمخه پیداده ؟ د (فصلت ۹-۱۲)ایت کې وایی اسمانونه له ځمکې څخه وروسته پیدا دی. (النازعات ۲۷-۳۳) ایت کې وایی اول اسمانونه بیا ځمکه پیدا ده.

ځواب

بسم الله الرحمن الرحیم

لومړی ځمکه او بیا آسمان پیدا شوی، لقوله سبحانه وتعالی : [خَلَقَ الْأَرْضَ فِي يَوْمَيْنِ وَتَجْعَلُونَ لَهُ أَنْدَادًا ذَلِكَ رَبُّ الْعَالَمِينَ] (فصلت :۹).

، ثُمَّ اسْتَوَى إِلَى السَّمَاءِ (فصلت :۱۲).

او د آسمان وروسته د ځمکې د پاسه نور اسباب پیدا شوي دي ، لقوله سبحانه وتعالی : [وَالْأَرْضَ بَعْدَ ذَلِكَ دَحَاهَا] (النازعات :۳۰) او د [دحاها] تفسیر داسې دی : [أَخْرَجَ مِنْهَا مَاءَهَا وَمَرْعَاهَا] (النازعات :۳۱).

ابن عباس رضی الله ددې دواړو آیتونو جمع داسې کړې ده:

اعلم أولا أن ابن عباس رضي الله عنهما سئل عن الجمع بين آية السجدة وآية النازعات، فأجاب بأن الله تعالى خلق الأرض أولا قبل السماء غير مدحوة، ثم استوى إلى السماء فسواهن سبعا في يومين، ثم دحا الأرض بعد ذلك، وجعل فيها الرواسي والأنهار وغير ذلك.
فأصل خلق الأرض قبل خلق السماء، ودحوها بجبالها وأشجارها ونحو ذلك، بعد خلق السماء.
ويدل لهذا أنه قال: {وَالأرض بَعْدَ ذَلِكَ دَحَاهَا} ولم يقل خلقها ثم فسر دحوه إياها بقوله: {أَخْرَجَ مِنْهَا مَاءَهَا وَمَرْعَاهَا} {النازعات:31}. (تفسير ابن كثير و فتح القدير و تفسير الطبري).

د کائیناتو د پیدایښت په ورځو کې د یوې شبهې ځواب:

پوښتنه: اسلام علیکم ورحمة الله وبرکاتو له یوه ملحد سره مخامخ شوی یم چه په لاندې موضوع بحث کړي دی که مو په دې اړه قناعت بخشه ځواب برابر کړ ډېره مهرباني به مو وي

۱ -د نړۍ پیدایښت په شپږو ورځو که په اتو کې شوی دی د (سجده ۴) ایت یې په شپږو ورځو کې وایی (فصلت۹-۱۲) ایتونه یې بیا په اتو ورځو کې وایې.

ځواب

بسم الله الرحمن الرحیم

الله سبحانه وتعالی ځمکه او آسمانونه او د هغه تر مینځ شیان په شپږو ورځو کې پیدا کړي دي ، لقوله سبحانه وتعالی : [اللَّهُ الَّذِي خَلَقَ السَّمَاوَاتِ وَالأَرْضَ وَمَا بَيْنَهُمَا فِي سِتَّةِ أَيَّامٍ] (السجدة ۴).

او د فصلت په ۹ او ۱۰ آیت شریف کې فرمایي : [قُلْ أَئِنَّكُمْ لَتَكْفُرُونَ بِالَّذِي خَلَقَ الأَرْضَ فِي يَوْمَيْنِ وَتَجْعَلُونَ لَهُ أَندَادًا ذَلِكَ رَبُّ الْعَالَمِينَ *وَجَعَلَ فِيهَا رَوَاسِيَ مِن فَوْقِهَا وَبَارَكَ فِيهَا وَقَدَّرَ فِيهَا أَقْوَاتَهَا فِي أَرْبَعَةِ أَيَّامٍ سَوَاء لِّلسَّائِلِينَ] (فصلت :۹-۱۰).

د پورته آیت کریمه ظاهري معنی داسې راځي چې په دوو ورځو کې ځمکه پیدا شوې او څلورو ورځو کې د ځمکې نور ضروریات او په دوو ورځو کې آسمانونه چې ټولې ورځې ۸ کیږي داسې نه ده او دا ډول معنی غلطه او د ټولو تفسیرونو خلاف ده.

بلکې ددې معنی دا ده چې ځمکه په دوو ورځو کې پیدا شوې ، او په دوو نورو ورځو کې په هغه باندې د پاسه غرونه نصب شوې او د رزق اسباب او نور برابر شوي دي ، یعنې یوازې ځمکه په دوو ورځو کې پیدا شوې ده او د ځمکې او د هغه د ضروریاتو پیدایښت ټول په څلورو ورځو کې شوی دی.

مثلاً مونږ وایو د کابل څخه تر کندهار پورې ۵۰۰ کیلو متره لاره ده او تر هراته پورې تقریباً ۱۱۰۰ کیلو متره لاره ده نو ددې خبرې معنی دا نه ده چې د کابل نه تر هراته (۱۱۰۰+۵۰۰) کیلو متره لاره ده بلکې معنی دا ده چې د کابل څخه تر کندهار پورې ۵۰۰ کیلومتره او د کندهار څخه تر هرات پورې ۶۰۰ کیلومتره چې ټوله لاره ۱۱۰۰ کلیومتره کیږي.

يعني د ځمکې او د هغه پاسه غرونو ، سيندونو ، چينو ، او ژوندیو مخلوقاتو د رزق د اسبابو پيدايښت ټول په څلورو ورځو کې پيدا شوی دی.

او پاتې دوو ورځو کې آسمانونه پيدا شوي دي [فَقَضَاهُنَّ سَبْعَ سَمَاوَاتٍ فِي يَوْمَيْنِ] (فصلت :١٢) ،او په دې معني باندې د ټول امت ، ټولو مفسرينو او ټول اهل لغت اتفاق دی.

جاء في تفسير ابن كثير:

وخلق الأرض في يومين، ثم خلق السماء، ثم استوى إلى السماء، فسواهن في يومين آخرين، ثم دَحَى الأرض، ودَحْيُها: أن أخرج منها الماء والمرعى، وخلق الجبال والجماد والآكام وما بينهما في يومين آخرين، فذلك قوله: { دَحَاهَا } وقوله } خَلَقَ الأَرْضَ فِي يَوْمَيْنِ } فَخُلِقت الأرض وما فيها من شيء في أربعة أيام، وخلقت السماوات في يومين.

و جاء في تفسير القرطبي ، الطبري و اضواء البيان:

[فِي يَوْمَيْنِ] سوى الأربعة الأيام التي خلق فيها الأرض، فوقع خلق السموات والأرض في ستة أيام؛ كما قال تعالى: [خَلَقَ السَّمَاوَاتِ وَالْأَرْضَ فِي سِتَّةِ أَيَّامٍ] على ما تقدم في {الأعراف} بيانه. قال مجاهد: ويوم من الستة الأيام كألف سنة مما تعدون. وعن عبدالله بن سلام قال: خلق الله الأرض في يومين، وقدر فيها أقواتها في يومين، وخلق السموات في يومين؛ خلق الأرض في يوم الأحد والاثنين، وقدر فيها أقواتها يوم الثلاثاء ويوم الأربعاء، وخلق السموات في يوم الخميس ويوم الجمعة، (تفسير قرطبي ، ابن كثير ، الطبري ، اضواء البيان).

ټول تفاسير او د اهل عرب او عجم ټول علماء په همدې معنی متفق دي.

د ام مؤمنين عايشې رضی الله عنها د واده په اړه د يوې شبهې ځواب

السلام عليكم ، په فيسبوک کې يو اسلام دوښمن د بی بی عايشې رضی الله عنها په ازواج نيوکه کوي چې د هغې سن کم وو، په دې اړه ماته تفصيلي ځواب راکړی څو هغه ته ځواب ووايم.

ځواب

بسم الله الرحمن الرحيم

رسول صلی الله علیه وسلم د عایشې رضی الله عنها سره په ۹ کلنۍ کې واده کړی او د پورته ذکر شوې شپې ځواب داسې دی:

اول –د هغې لومړی خواستکار جناب رسول الله صلی الله علیه وسلم نه وو بلکې د هغه څخه مخکې "جبیر بن مطعم" د هغې خواستګارې کړې وه چې د هغې پر کمال دلالت کوي.

دوهم –پخپله جناب رسول صلی الله علیه وسلم د هغې خواستګارې نه ده کړې بلکې «خولة بنت الحکیم » رسول الله صلی الله علیه وسلم ته د هغې سره د واده کولو وړاندیز وکړ او رسول صلی الله علیه وسلم ته یې وویل چې هغه ډیره صالح میرمن ده او د داسې چا لور ده چې هغه خپله تاته په ټولو صحابوو کې خوښ دی چې دا ابوبکر صدیق رضی الله عنه دی.

دریم : دا یو ښکاره حقیقت دی چې د ګرمو مناطقو نجونې او ځوانان ژر بلوغ ته رسیږي مګر د سړو مناطقو وروسته بلوغ ته رسیږي.

شبكة الألوكة ليكي :

كما تقول الدكتورة "دوشني" -وهي طبيبة أمريكية-: "إن الفتاة البيضاء في أمريكا قد تبدأ في البلوغ عند السابعة أو الثامنة، والفتاة ذات الأصل الإفريقي عند السادسة. ومن الثابت طبيًّا أيضًا أن أول حيضة والمعروفة باسم (المينارك menarche) تقع بين سن التاسعة والخامسة عشرة."
لکه څنګه چې امریکایي ډاکتره "دوشنی" وایي : په امریکا کې سپین پوستې نجونې (۷-۸)پورې بلوغ ته رسیږي او افریقایي اصله نجونې له شپږ کلنۍ څخه وروسته او همدارنګه دا یو ثابت طبي اصل دی چې لومړی حیض چې د مینارک په نوم یادیږي د (۹- ۱۵) کلونو کې مینځه راځي.

همدارنګه صحي اداري (healthwise) په تاریخ March 12, 2014 راپور ورکړی چې:

girl's first menstrual period. A first period usually happens after breasts, pubic hair, and underarm hair have begun to grow. Menarche is a sign of growing up and becoming a woman. It can happen as early as about age 9 or up to age 15. (Healtwise 12march 2014)

څلورم : په هغه عصر کې په واده کې د سن تفاوت عیب نه وو ، ځکه جناب رسول الله صلی الله علیه وسلم ۲۵ کلن ځوان له څلویښت کلنې کونډې سره واده کړی.

په سيرت او تاريخ کې ددې هيڅ ثبوت نشته چې هغه عصر کې دې کوم کافر د خديجې او يا عايشې رضی الله عنهما په واده باندې نيوکه کړې وي ، نو هغه وخت د کافران اقرار په دې باندې دلالت کوي چې دا کار د ټولنې په عرف کې کوم عيب نه وو که نه کافرانو به همغه وخت يو پيغور ورځخه جوړ کړی وو مګر دا ثابت حقيقت چې هغه بلوغ ته رسيدلې وه او څه د عيب خبره نه وه.

نو څرګنده شوه چې دا يوه بې اصله ادعا ده.

د أم مؤمناتو د تعدد حکمت

په فيسبوک کې ملحد دی چې هيڅ دين هم نه مني خو سره له دې د دين په شعائرو او فروعات کې ډول ډول نيوکې کوي ، چې يوه يې دا ده چې ولې ستاسو پيغمبر له نهو ښځو سره واده کړی دی.

ځواب

بسم الله الرحمن الرحيم

جناب رسول صلی الله عليه وسلم تقريباً ۲۵ کاله له خديجه رضی الله عنها سره تير کړل . يعني تر ۵۰ کلنۍ پورې يې له خديجې رضی الله عنها سره ژوند تير کړ چې (۲۵-۵۰) کلونه د ژوند اساسی مرحله بلل کيږي او وروسته يې د لاندې مصلحتونو لپاره د نورو ښځو سره واده کړی دی:

۱ -په ښځو کې د دين خپرول او ښځو ته د دين د احکامو رسول چې په دې سلسله کې د رسول صلی الله عليه وسلم هره بی بی يوه د دين دعوتګره وه.

۲ -نورو قومونو او ولسونو ته دين رسول ، رسول الله صلی الله عليه وسلم د ځينو ښځو سره په دې خاطر نکاح کړې ده څو د نورو قومونو امداد او قوت د اسلام د نصرت او دعوت لپاره جلب کړي.

۳ -د شر څخه په امن کېدل ، رسول الله صلی الله عليه وسلم د ځينو قومونه د ښځو سره په دې خاطر نکاح کړې ده تر څو د خپلولی په خاطر د هغوی د شر او ضرر څخه په امن وي.

۴ -او د ځينو سره يې په دې خاطر نکاح کړې ده څو د هغوی سرپرستي وکړي او ددې کار عملاً خلکو ته تعليم ورکړي لکه د سوده رضی الله عنها سره چې په رنګ کې ډيره ضعيفه وه ،هغې د حبشی د دوهم هجرت وروسته خپل خاوند له لاسه ورکړی وو او د هغې ټول قوم کافر وو که خپل قوم ته تللې وای يا

به يې په قتل رسوله او يا به سختې شکنجې ورکولې او يا به يې له اسلام څخه ګرځوله نو ځکه رسول الله صلى الله عليه وسلم د هغې د حفاظت او سرپرستى پخاطر له هغې سره واده کړى دى.

۵ -او د ځينو ښځو سره د جاهليت د زمانې د باطلو رواجونو د عملاً له مينځه وړولو په موخه واده کړى دى لکه : د جاهليت په زمانه کې د بيګانه اولاد د زوى بللو او ګرځولو او محرم ګڼلو رواج وو ، رسول الله صلى الله عليه وسلم د همدې باطل رواج د له مينځه وړلو لپاره د زينب رضى الله عنها سره واده کړى دى.

و ما توفيقي الا بالله عليه توكلت واليه انيب

په نکاح کې د ښځو د تعدد حکمت

د يوې ښځې څخه علاوه بلې ښځې سره واده کول يو اثتسنايي حالت دى چې په اسلامي نړۍ کې د دوهم واده فيصدي ډيره کمه ده په ځينو هيوادونو کې تر يو فيصد کم ده لکه زمونږ هيواد او سوريه کې يو فيصد ته رسيږي په مصر کې درى څخه تر څلور فيصده پورې ده چې د ځينو حاجتونو له مخې دوهم واده ته ضرورت پښيږي چې هغه حاجتونه او اسباب په لاندې ډول دي:

۱ -د ښځې مرض :

که چېرې ښځه ناروغه وي چې اولاد يې نه پيدا کيږي ځرنګه چې د نکاح يو هدف نسل دى نو په دې وجه بل واده ته ضرورت پښيږي څو د نسل سلسله جاري شي.

۲ -د نارينه د شهوت زياتوالى :

ځنو سړيو ته الله تعالى زيات جنسي قدرت ورکړى وي

۳ -د ښځو د شمير زياتوالى :

اسلام په دې اړه پخوا خبر ورکړى دى چې په آخر وخت کې به د ښځو شمير زيات شي نظر سړيو ته او دا په ثبوت رسيدلې خبره ده.

دوکتور وهبة الزحيلي په فقه اسلامي و ادلته کې ليکي:

إن نظام وحدة الزوجة هو الأفضل وهو الغالب وهو الأصل شرعاً، وأما تعدد الزوجات فهو أمر نادر استثنائي وخلاف الأصل، لا يلجأ إليه إلا عند الحاجة الملحة، ولم توجبه الشريعة على أحد، بل ولم ترغب فيه، وإنما أباحته الشريعة لأسباب عامة وخاصة.

أما الأسباب العامة: فمنها معالجة حالة قلة الرجال وكثرة النساء، سواء في الأحوال العادية بزيادة نسبة النساء، كشمال أوربا، أم في أعقاب الحروب، كما حد ث في ألمانيا بعد الحرب العالمية الأولى، إذ أصبحت نسبة النساء للرجال واحداً إلى أربعة أو إلى ستة، فقامت النساء الألمانيات بمظاهرات يطالبن بالأخذ بنظام تعدد الزوجات.

وحينئذ يصبح نظام التعدد ضرورة اجتماعية وأخلاقية، تقتضيها المصلحة والرحمة، وصيانة النساء عن التبذل والانحراف، والإصابة بالأمراض الخطيرة مثل مرض فقد المناعة (الإيدز)، والإيواء في ظل بيت الزوجية الذي تجد فيه المرأة الراحة والطمأنينة،بدلاً من البحث عن الأصحاب الوقتيين، أو حمل لافتات في مواطن إشارات المرور يعلن فيها عن الرغبة في الاتصال الجنسي (فقه الاسلامي وادله / استاد دوكتور وهبة زحيلي).

ژباړه:

يقيناً چې د يوې ښځې نظام غوره دی او همدا د شريعت اصل دی مګر په ځينو استثنايي حالتونو کې د اصل خلاف دوهم واده ته حاجت پښيږي چې د يوې څخه علاوه نورو ښځو سره واده کول په اسلامي شريعت کې نه واجب دي او نه يې هم په دې اړه ترغيب ورکړی بلکي د ځينو عامو او خاصو شرايطو په صورت کې مباح دی عام شرايط لکه:

د ښځو د زيادت او د سړيو د کمي معالجه کول هغه که په عادي حالاتو کې وي لکه په شمالي اورپا کې د ښځو د نسبت زياتوالی او په جنګي شرايطو کې لکه په آلمان کې چې د لومړي نړيوال جنګ څخه وروسته د نارينه شمير د ښځو په نسبت ډير کم شو داسې چې تقريباً د يوه سړي په سر به څلور او يا شپږ ښځې رسيدلې بيا آلماني ښځو مظاهرې وکړې چې په واده کې د ښځو شمير زيات کړ شي.

نو په همدې خاطر په ځينو حالاتو کې د ښځو تعدد يو اخلاقي او ټولنيز ضرورت دی او ددې ضرورت په وجه تعدد يو مصلحت او رحمت دی ځکه ښځې د انحرافاتو او خطرناکو امراضو لکه ايډز څخه ساتي او ښځه يوه سرپناه مومي چې په هغه کې په اطمنان او راحت سره ژوند کولای شي ، د هغه جنسي بې لارښتوب او نا مشروع ملګريو مخه نيول کيږي چې په عامه لارو او محلونو کې يو بل ته د جنسي رعبت کولو اشارې کوي.

۴ -د میړه او ښځې تر مینځ اختلاف :

ځینې وخت د میړه او ښځې تر مینځ تعلقات خرابیږي خاوند د طلاق پر ځای دوهم واده ته ترجح ورکوي ځکه الله تعالی ته په ټولو حلالو کې طلاق بد دی «أبغض الحلال إلى الله »

ځکه طلاق دایمي فراق دی کیدای شي د دوهم واده په وجه د ښځې اخلاق او سلوک سم شي او هغوی په دې لاره کې رقابت وکړي چې دا لاره واقعاً تر طلاق ورکولو څخه ښه لاره ده.

په اسلام کې د مرتد د سزا حکمت

زما محترمو علماؤ مشرانو د سلامونو او احترام نه وروسته ډیره ډیره مننه کوم چه زما تیری پوښتنی مو په علمي دلایلو جواب کړی، هیله ده چه د ډیرو هغو کسانو شکونه به وربانديې لیری شوي وي چه د ناوړو تبلیغاتو له امله ورته را ولاړ شوي وو او ماغوندې خوارانو په دلایلو نه قانع کیدل.

اوس ستاسو حضور ته نوی موضوع چه په همدغه سلسله کی نن سبا ډیره تاوده ده وړاندی کوم هیله کوم رښا وربانديې واچوی او هغه د مرتد سزاده چه زما د قاصری مطالعی له مخی یې په مبارك قران کې صریح حکم نشته،دوی دا سؤال هم کوي چه عیسایي مسلمان کیدلی شي نو مسلمان ولی خپل دین بدلولی نه شي او د خپلی ادعا له لباره د(لا اكراه في الدين) او(فمن شاء فليؤمن ومن شاء فليكفر) دلایل راوړي چه کیدی شي تاسو به هم لوستلي وي، امید دی چه لازمه تشریح ورکړی والسلام

ځواب

بسم الله الرحمن الرحيم

رښتیا هم چې دا لوی سوال مهمه مسئله ده ، او په دې اړه د اسلام دوښمنو او منافقانو تبلیغات هم وجود لري ، او دا سوال څو اړخونه لري ، چې د الله سبحانه وتعالی په فضل او نصرت سره به د خپل وس موافق داسې تفصیل ورکوو:

لومړي په اسلام کې د مرتد سزا :

په اسلام کې د مرتد (څوک چې د اسلام څخه کفر ته ګرځیدلی وي) سزا یې قتل ده ، هغه ته به دری ورځې وخت ورکول کیږي تر څو که څه شکونه او شبهات ور پیښ شوې وي هغه لرې او توبه وباسي او کچیرې توبه ونباسي هغه به د اسلامي محاکمې لخوا وژل کیږي.

د مرتد قتل د رسول الله صلى الله عليه وسلم په نص سره ثابت دى چې د ټولو صحابه كرامو ، ائمه كرام او امت وربانديې اجماع ده.

«من بدل دينه فاقتلوه» (رواه الجماعة إلا مسلماً، ورواه ابن أبي شيبة وعبد الرزاق).

يعنې : چا چې دين بدل كړ (مرتد) شو هغه ووژئ.

او فرمايي: « لا يحل دم امرئ مسلم إلا بإحدى ثلاث: الثيب الزاني، والنفس بالنفس،والتارك لدينه المفارق للجماعة» (متفق عليه).

يعنې : د مسلمان سړي د وينې تويول (وژل) جايز نه دي مګر د دريو كسانو : واده شوي زنا كاره ، نفس په نفس (قصاص) او د دين ترک كوونكى د جماعت څخه جلا شوي.

د شرعي احكامو د ثبوت لپاره څلور دلائل دي : قرآنكريم ، سنت ، اجماع او قياس.

ځينې احكام په اجمالي توګه په قرآنكريم كې بيان شوي لكه : أقموا الصلاة (لمانځ ادا كړئ) ، همدارنګه د حج د فرضيت حكم شوى دى ، خو د تفصيلي احكامو او مناسكو تفصيل په سنتو كې راغلى دى ، د لمونځ او حج د ادا كولو طريقه او كيفيت له رسول الله صلى الله عليه وسلم څخه ثابت شوى دي.

ځكه چې سنت هم د الله تعالى د جانبه وحى ده ، د صحې او ثابتو سنتو څخه انكار په اجماع د څلورو مذاهبو كفر دى.

لقوله سبحانه وتعالى: [وَمَا آتَاكُمُ الرَّسُولُ فَخُذُوهُ وَمَا نَهَاكُمْ عَنْهُ فَانْتَهُوا وَاتَّقُوا اللَّهَ إِنَّ اللَّهَ شَدِيدُ الْعِقَابِ] (الحشر: ٧).

ولې اهل كتاب خپل دين بدلولى شي خو مسلمان خپل دين نشي بدلولاى ؟

سوال كوونكى زياتوي : دوى دا سوْال هم كوي چه عيسايي مسلمان كيدلى شي نو مسلمان ولى خپل دين بدلولى نه شي او د خپلى ادعا له لپاره د (لا اكراه في الدين) او(فمن شاء فليؤمن ومن شاء فليكفر) دلايل راوړي چه كيدى شي تاسو به هم لوستلي وي، اميد دى چه لازمه تشريح وركړى والسلام

ځواب

بسم الله الرحمن الرحيم

واضح خبره ده چې د اسلام په نزول سره پخواني آسماني اديان منسوخ اعلان شوي ، الله سبحانه وتعالى ته د قبول وړ دين يوازې اسلام دى ، اسلام ټولې نړۍ ته دعوت ورکوي چې د اسلام بر حق دين ته تسليم شي.

لقوله سبحانه وتعالى: إِنَّ الدِّينَ عِنْدَ اللَّهِ الإِسْلامُ

مسلمان ځکه خپله دين نشي بدلولاى چې د حق څخه د کفر ، طاغوت او ګمراهۍ ته طرف ځي او داسې کول ستره تباهي ده او د الله تعالى پر وړاندې ستر بغاوت دى.

اهل کتاب او د نورو باطلو اديانو پيروان ځکه خپل دين اسلام ته بدلولى شي چې هغوى د کفر او ګمراهۍ څخه د حق طرف ته رجوع کوي.

[لا اكراه في الدين] معنى څه دى ؟

د «لا اكراه في الدين» په تفسير کې څو اقوال دي:

لومړي : دا خطاب د هغه چا لپاره دى چې په دين کې نوي داخليږي ځکه چې اسلام له واضحو دلائلو او حجت سره راغلى دى اکراه ته ضرورت نلري ځوک چې اسلام ته داخليږي په بصيرت سره به داخليږي ، او هغه کس چې مرتد شي د هغه حکم جلا دى چې يو ځل يې حق منلى او وروسته يې له هغه څخه انکار کړى.

دوهم: د « لا اكراه في الدين» په تفسير کې بل قول دا دى چې دا خطاب خاص اهل کتاب لره دى ، هغوى که د اسلام او مسلمانانو پر وړاندې جنک نه کوي ، د اسلامي حکومت تر قيادت لاندې جزيه ورکول غواړي نو د هغوى په ايمان راوړلو کې اکراه نشته.

دريم قول: دا دى چې دا آيت شريف د جهاد په حکم سره منسوخ شوى دى.

تفسير ابن کثير ليکي:

]لا إِكْرَاهَ فِي الدِّين] أي: لا تكرهوا أحدًا على الدخول في دين الإسلام فإنه بين واضح جلي دلائله وبراهينه لا يحتاج إلى أن يكره أحد على الدخول فيه، بل من هداه الله للإسلام وشرح صدره ونور بصيرته دخل فيه على بينة، ومن أعمى الله قلبه وختم على سمعه وبصره فإنه لا يفيده الدخول في الدين مكرها مقسورًا.

وقد ذهب طائفة كثيرة من العلماء أن هذه محمولة على أهل الكتاب ومن دخل في دينهم قبل النسخ والتبديل إذا بذلوا الجزية . وقال آخرون : بل هي منسوخة بآية القتال وأنه يجب أن يدعى جميع الأمم إلى الدخول في الدين الحنيف دين الإسلام (تفسير ابن كثير رحمه الله).

د ﴿فَمَن شَاءَ فَلْيُؤْمِنْ وَمَن شَاءَ فَلْيَكْفُرْ معنى څه ده ؟﴾

همدارنګه د : ﴿فَمَن شَاءَ فَلْيُؤْمِنْ وَمَن شَاءَ فَلْيَكْفُرْ﴾]الكهف: 29]، معنى اختيار نه دى چې پر أمر دلالت وكړي ځكه فعل مضارع مسبوق د لام أمر سره راغلى دى چې په تهديد او وعيد باندې دلالت كوي، يعني : الله سبحانه وتعالى تهديداً او وعيداً داسې فرمايلي دي چې : فَمَن شَاءَ فَلْيُؤْمِنْ وَمَن شَاءَ فَلْيَكْفُرْ ،په دليل د دغه قول د الله تعالى : ﴿إِنَّا أَعْتَدْنَا لِلظَّالِمِينَ نَارًا﴾.

بلكي تهديداً دا الفاظ ذكر شوي.

د مرتد د قتل حكمت څه دى ؟

اول: اسلام د انسان د پنځو سترو شيانو د ساتنې ضامن دى.

دين ، نفس ، نسل ، عقل او مال.

چې ددې پنځو شيانو د حفاظت لپاره يې حدود وضع كړي دي ، لكه:

د دين د ساتنې لپاره د مرتد وژل.

د نفس د ساتنې لپاره قصاص.

د نسل د ساتنې لپاره د زنا او بهتان حدود.

د عقل د ساتنې لپاره د خمرو حد.

د مال د ساتنې لپاره د غلا او قطاع طريق حدود.

دوهم :

د مسلمانانو د يوالی او اجماع بنسټ او آساس عقيده او ايمان دی ، همدا عقيده او ايمان دی چې د شرق څخه تر غربه او شمال څخه بيا تر جنوب پې ټول مسلمانان سره ورونه ګرځولي دي ، څوک چې د مسلمانانو اجماع او يوالی او بنسټ ته ضرر او صدمه رسوي عظيم جرم دی او د دغه جرم په وجه هغه ته د ارتداد سزا ټاکل شوي ده.

دريم :

مرتد په اسلامي ټولنه کې پر ډاګه د ظلالت او ګمراهۍ بيرغ پورته کوي ، د الله تعالی ، د هغه د رسول صلی الله عليه وسلم ، اسلام او مسلمانانو پر وړاندې د جنګ اعلان کوي او د اسلام د تخريب کوښښ کوي ، تاسې به هيڅکله داسې مرتد نه وي ليدلی چې هغه دې کافر شوی وي او بيا دې آرام ناست وي بلکې هغه بيا د اسلام پر وړاندې عملي جنګ او تخريب ته لاس اچوي ، نو په همدې خاطر د اسلام مبارک دين د دغه ناسور د له مينځه وړلو حکم کړی دی.

و ما توفيقي الا بالله عليه توکلت واليه انيب

د يو غير مسلم د سوال ځواب :

يو ورور مسيح راليږلی ؤ مګر مسيح پې رانه ورک شو چې د مسيح متن پې داسې ؤ : چې زما يو هندو ملګری دی هغه ته مې د اسلام دعوت ورکړ، هغه را ته وويل چې که زما د سوال ځواب راکړې زه اسلام قبلوم ، هغه دا چې ستاسو خدای له چا څخه پيدا شوی دی ؟

ځواب

بسم الله الرحمن الرحيم

يو ځل جناب رسول الله صلی الله عليه وسلم ته مشرکانو وويل: چې د خپل رب صفتونه او نسب (د چا نه پيدا شوي) مونږ ته بيان کړه چې بيا د مشرکانو په ځواب کې دغه سورت نازل شو :

قُلْ هُوَ اللَّهُ أَحَدٌ * اللَّهُ الصَّمَدُ * لَمْ يَلِدْ وَلَمْ يُولَدْ * وَلَمْ يَكُن لَّهُ كُفُوًا أَحَدٌ .

ژباړه : (ووايه ای محمده ! دوی ته) چې الله يو دی ، الله پې نيازه دی (الله ته هر څه محتاج دي) ، نه ترې څوک پيدا دي او نه له چا څخه پيدا دی او نه د ده سيال څوک شته .

يعني د الله سبحانه وتعالى خاص صفت دا دی چې هغه یو دی په خپل زبوبیت او خدایي کې هیڅ شریک نه لري ، نه له چا څخه پیدا شوی دی او نه ترې څوک پیدا شوي دی .

ځکه له بل چا څخه پیدا کیدل او یا ځېرول د تعدد او تکثر یا زیادت طریقه ده چې الله سبحانه وتعالى ددې څخه پاک دی ځکه چې یوازې دی که الغیاذ بالله دوه یا څو خدایان وي نو د کائیناتو نظام ثابت نشي پاتې کیدای ځکه چې یو به پې یو شانته کوي او بل پې بل شانته چلوي ، او بل هر پلار چې زوی ځېروي اصلاً دغه پلار زوال لري ځکه د ده پر ځای پې زوی ځای ناستې شو او د ټول مخلوق سلسله همداسې روان ده چې پلرونه مري او زامن پې پر ځای پاتې کیږي تر څه وخت پورې بیا هغوی مري او د هغوی ځامن پاتې کیږي . چې ددې صفت څخه الله سبحانه وتعالى پاک دی ځکه که الغیاذ بالله زوال ولري نو دا زرګونه کاله د کائیناتو نظام څوک چلوي ؟ او وروسته به پې څوک څلوي ؟.

پس زمونږ خالق (جل جلاله) یوازې دی ، بې نیازه دی ، نه له چا څخه پیدا او نه ترې څوک پیدا شوی دي او نه مثل او سیال لري .

ولې اهل کتاب له یوې مسلمانې جینې سره واده نشي کولې؟

اسلام علیکم ورحمته الله وبرکاته
یو مسلمان ځوان کولې شي د یوې عیسوۍ جینې سره واده وکړي، مګر یو عیسوي ځوان د مسلمانې جینې سره واده نشي کولې؟ دا پوښتنه رانه یو نارویژي کړې چې د نړۍ هیڅ مذهب نه مني. ستاسو نه مرسته غواړم تر څو د اسلام په رڼا کې جواب راکړۍ

ځواب

بسم الله الرحمن الرحيم

مسلمانې ښځې ته جایز نه ده چې د کافر سړي سره نکاح وکړي که څه هغه کافر اهل کتاب وي

لقوله سبحانه وتعالى : [ولا تُنكحوا المشركين] (البقرة:2/221) (فقه الاسلامي وادلته).

سبب د حرمت د الله سبحانه وتعالى دا قول دی چې فرمایي: [فَإِنْ عَلِمْتُمُوهُنَّ مُؤْمِنَاتٍ فَلَا تَرْجِعُوهُنَّ إِلَى الْكُفَّارِ لَا هُنَّ حِلٌّ لَّهُمْ وَلَا هُمْ يَحِلُّونَ لَهُنَّ] (الممتحنه :١٠).

ژباړه : او چې تاسې ته معلومه شوه چې ایمان لرونکې دي ، نو بیا یې کافرانو ته بیرته مه لیږئ . ځکه چې مؤمنې ښځې کافرانو ته رواه نه دي او نه کافران هغوی ته رواه دي.

او فرمایی: [وَلاَ تُنكِحُواْ الْمُشْرِكِينَ حَتَّى يُؤْمِنُواْ وَلَعَبْدٌ مُّؤْمِنٌ خَيْرٌ مِّن مُّشْرِكٍ وَلَوْ أَعْجَبَكُمْ أُوْلَئِكَ يَدْعُونَ إِلَى النَّارِ وَاللّهُ يَدْعُوَ إِلَى الْجَنَّةِ ....] (البقره :۲۲۱).

ژباړه : او هم مسلمانې ښځې مشرکانو ته مه واده کوئ تر څو چې مسلمان شوي نه وي . په یقین سره مسلمان مریی له مشرک اصیل څخه ډیر غوره دی . که څه هم ستاسې ډیر خوښ شوی وي دا کسان د اور په لور بولې او الله تعالی پخپل اذن او حکم سره تاسې ته د جنت او بښنې په لور بلنه درکوي.

قرآن خپله حکمت بیان کړ چې هغوی تاسې د اور طرف ته (کفر طرف) بولې.

امام کاساني په بدائع الصنائع کې لیکي چې : د مؤمنې ښځې نکاح کول د کافر سره ځکه حرام دي چې د مؤمنې ښځې د کافر کېدو وېره ده ځکه چې خاوند یې هغه د خپل دین طرف ته بولي او ښځې عادتاً د خاوند تابع وي او د هغه د کړنو تر تأثیر لاندې راځي او لکه څنګه چې په آخر د آیت کې ورته اشاره شوې چې هغې ته د اور طرف ته بلنه کوي ، یعنې مؤمنې ښځې کفر ته دعوتوي . ځکه چې کفر موجب د اور ګرځي نو ځکه د کافر سره د مسلمانې ښځې نکاح د حرام طرف د دعوت سبب ګرځي نو د هغه سره نکاح کول هم حرام دي.

قال الكاساني في كتابه بدائع الصنائع: فلا يجوز إنكاح المؤمنة الكافر؛ لقوله تعالى: وَلاَ تُنكِحُواْ الْمُشْرِكِينَ حَتَّى يُؤْمِنُواْ. ولأن في إنكاح المؤمنة الكافر خوف وقوع المؤمنة في الكفر، لأن الزوج يدعوها إلى دينه، والنساء في العادات يتبعن الرجال فيما يؤثرون من الأفعال ويقلدونهم في الدين، وإليه وقعت الإشارة في آخر الآية بقوله عز وجل: أُوْلَئِكَ يَدْعُونَ إِلَى النَّارِ، لأنهم يدعون المؤمنات إلى الكفر، والدعاء إلى الكفر دعاء إلى النار، لأن الكفر يوجب النار، فكان نكاح الكافر المسلمة سبباً داعياً إلى الحرام، فكان حراماً. انتهى،

یهود او نصارا ولي خپلو ادیانو ته د دعوت حق نلري ؟

اسلام علیکم ورحمت الله وبرکاته
دا چه مسلمان ته جایز نه دی چه یهودي یا نصراني شي
او یهود او نصاری ته جایز دی چه مسلمان شي
پدی هکله که عقلی او شرعی دلیل پلاس کی لری راسره یی شریک کړی ډیره ضروری مسله ده راته.

الله د خير درکړی

په درنښت

ځواب

بسم الله الرحمن الرحيم

د رسول الله صلی الله علیه وسلم په رسالت او د قرآنکریم په نزول سره مخکښي آسماني کتابونه منسوخ شول

او الله سبحانه وتعالی اعلان وکړ چې نور د الله تعالی په نزد قبول دین اسلام او د اسلام په نزول ټول ادیان منسوخ او باطل دي.

ان الدین عند الله الاسلام

شرعي دلائل :

اول : د حضرت عیسيٍ (علیه السلام) دین د قرآنکریم په نزول سره منسوخ شوی دی او حضرت عیسی(علیه السلام) خپل قوم ته ویلی ؤ چې وروسته له ما څخه به بل پیغمبر راشي چې د هغې نوم به احمد وي تاسې بیا د هغه اطاعت او پیروی کوئ، لقوله سبحانه وتعالی:

وَإِذْ قَالَ عِيسَى ابْنُ مَرْيَمَ يَا بَنِي إِسْرَائِيلَ إِنِّي رَسُولُ اللَّهِ إِلَيْكُم مُّصَدِّقًا لِّمَا بَيْنَ يَدَيَّ مِنَ التَّوْرَاةِ وَمُبَشِّرًا بِرَسُولٍ يَأْتِي مِن بَعْدِي اسْمُهُ أَحْمَدُ فَلَمَّا جَاءهُم بِالْبَيِّنَاتِ قَالُوا هَذَا سِحْرٌ مُّبِينٌ (الصف 6)

ژباړه : او یاد کړه هغه وخت کله چې وویل عیسی زوی د مریمی خپل قوم ته ای بنی اسرائیلو زه تاسې ته د الله تعالی رالیږل شوی پیغمبر یم چې تصدیق کونکی یم دهغه تورات چې مخکی له مانه راغلی او زېری ورکونکی د هغه پیغمبر چې له مانه به ورسته راشي دهغه نوم به احمد وي، خو کله چې دوی ته راغی سره له ښکاره ښښانونو دوی وویل دا خو ښکاره کوډې یا جادو دي.

دوهم : عیسی (علیه السلام) یواځې اسرائیلي پیغمبر ؤ.

عیسی (علیه السلام) یواځې د اسرائیلو د قوم لپاره مبعوث شوی ؤ نه دی ټولې نړۍ لپاره چې قرآن کریم یې داسې سپیناوی کوي:

وَإِذْ قَالَ عِيسَى ابْنُ مَرْيَمَ يَا بَنِي إِسْرَائِيلَ إِنِّي رَسُولُ اللَّهِ إِلَيْكُم

ژباړه : او یاد کړه هغه وخت کله چې وویل عیسی زوی د مریمې خپل قوم ته ای بني اسرائیلو! زه تاسی ته د الله (جل جلاله (له لوري پیغمبر استول شوی یم.

محمد رسول الله (صلی الله علیه وسلم) د نبیانو ختم (ورستنی پیغمبر) دی یو عالمي پیغمبر دی قرآن هم یو عالمي آسماني کتاب دی:

مَّا كَانَ مُحَمَّدٌ أَبَا أَحَدٍ مِّن رِّجَالِكُمْ وَلَكِن رَّسُولَ اللَّهِ وَخَاتَمَ النَّبِيِّينَ وَكَانَ اللَّهُ بِكُلِّ شَيْءٍ عَلِيمًا (احزاب 40)

ژباړه:

إِنْ هُوَ إِلاَّ ذِكْرٌ لِّلْعَالَمِين

یعني : قرآن یو عالمی کتاب دی

وَمَا أَرْسَلْنَاكَ إِلاَّ رَحْمَةً لِّلْعَالَمِينَ (الانبیاء 107)

یعني :محمد رسول الله رحمت د ټول عالم دی.

عقلي دلائل :

نبوت ولی په محمد رسول الله صلی الله علیه وسلم ختم شو ؟

د هیڅ کوم بل پیغمبر نه ورسته بل پیغمبر نه راځی مګر په دریو علتونو:

۱ -چی د مخکې پیغمبر تعلیمات له مینځه تللي وي او دی ته ضرورت وی چه بیا خلکو ته ورواندې شي.

۲ -د مخکې پیغمبر تعلیمات کامل او پوره نه وي نو دې ته ضرورت وي چه کامل شي.

۳ -چې د پیغمبر تعلیمات یوه قوم او امت ته خاص شوی وي چې نور قومونه او امتونه هم دی ته ورته پیغمبر ته ضرورت ولري.

نو اوس واضح وینو چه دغه دری واړه علتونه وجود نلري نو د نبوت سلسله هم ختمه شوې.

نو اوسنی نړۍ نوي تعليماتو ته هيڅ ضرورت نلري ځکه قرآنکريم موجود دی سوونه کاله کيږی خو ديوه حرف تغير هم پکې نشته د حضرت عثمان (رض) د وخت ليکل شوی مصحف اوس هم په موزيم کې موجود دی.

د حضرت محمد صلی الله عليه وسلم د ژوند کړنلاره دهغه اقوال او افعال ټول په مکمل ډول په کتابونو کی ساتل شوی دي.

همغه د محمد رسول الله صلی الله عليه وسلم د وخت تعليمات په ټوله نړۍ کې داسې روان دي ته به وايې چه همدا اوس پيغمبر صلی الله عليه وسلم ژوندی دی.

و الله غنی عن کل شی ءٍ

د خنزير د غوښې د حرمت حکمت :

اسلام عليکم ورحمت الله! په دی هيله روغ جور اوسئ ،،يوه ضروری پوختنی سره مخ شوی کيداشی راته يی جواب کری دير زيات خوشحال به شم ،،،هغه داسی ده چی مسلمانان ولی دی خنزير غوخه نه خوری ،،،نری مننه ستاسو دی کور ودان وی ستاسی د پوست نه مونګ ديره ګته تر لاسه کری ده دير خوخ يم ،،خوشحاله ژوند اولری

ځواب

بسم الله الرحمن الرحيم

اول:

په اسلامي شريعت کې د يو شي د حلالوالي او حراموالي اصل د ايمان څخه دی ، ځکه مونږ په قرآنکريم ايمان راوړی دی په قرآنکريم کې چې څه څيزونه حلال دي يا حرام هغه ټول مونږ د ولې او څنګه څخه پرته منلي دي ځکه په قرآن مو ايمان راوړی ، قرآنکريم د الله تعالی د جانبه نازل شوی هر څه چې حلال يا حرام دي د الله تعالی د طرفه او يا د پيغمبر صلی الله وسلم د طرفه حلال يا حرام ګرځول شوي دي او قرآن او سنت دواړه وحی ده.

الله تعالى چې څه حلال کړي او څه يې حرام کړي وي نو په هغه کې يې د خپلو بنده ګانو لپاره مصلحت شته ، ځکه چې الله تعالى د خپل پيدا کړي مخلوق په احوالو ښه خبردار دى ، لقوله سبحانه وتعالى : إِنَّ اللَّهَ لَطِيفٌ خَبِيرٌ (سوره القمان :١٦).

يعني : يقيناً چې الله تعالى ډير بريک بين او په هر څه خبردار دى .

دوهم:

اسلامي شريعت د خنزير او نورو شيانو د حرمت تر څنګه د هغه د حرمت دليل هم ذکر کړى چې دغه شيان [رجس] پليتي ده او همدارنګه اسلامي شريعت هر هغه څه حرام ګرځولي دي کوم چې د انسان د عقل او صحت د پاره مضر وي.

لقوله سبحانه وتعالى : [أَن يَكُونَ مَيْتَةً أَوْ دَمًا مَّسْفُوحًا أَوْ لَحْمَ خِنزِيرٍ فَإِنَّهُ رِجْسٌ ...] (الأنعام :١٤٥).

همدارنګه الله سبحانه وتعالى فرمايي : [وَيُحِلُّ لَهُمُ الطَّيِّبَاتِ وَيُحَرِّمُ عَلَيْهِمُ الْخَبَائِثَ] (الاعراف ١٥٧).

الطيبات (پاک څيزونه) نه مطلب ټول هغه شيان کوم چې په هغه کې د انسان د بدن د پاره ګټه وي ، بدن ته مضر نه وي ، عقل ته مضر نه وي ،

الخبائث (ناپاک څيزونه) نه مطلب هغه شيان چې د انسان بدن ته زيان رسوي ګټور نه وي نا پاک او خبائث بلل کيږي.

د خنزير غوښه د انسان بدن ته ضرر رسوي او د خنزير په غوښه کې ډير خطرناک او وژونکي جراثيم کشف شوي دي.

چې ځينې يې دا دي :د نيپا ويروس (Nipah Virus) ، د دماغي التهاب ويروس (Japanese encephalitis) ، د زړه او دماغ ويروس (encephalomyocarditis) ، د سلمونيا باکريا (salmonellosis) ، خبيثه باکتريا (bacillus antharacis)او داسې نور.

الله سبحانه وتعالى هيڅ شى بې ګټې نه دي پيدا کړي ، ددې حيوان ستره ګټه دا ده چې خطرناکې باکترياوې او جراثم د ځمکې له مخ څخه کوم چې د خپراوي او انتشار سبب ګرځي ټولوي او هغو ته پر خپل بدن کې ځاى ورکوي.

إِنَّ اللَّهَ لَطِيفٌ خَبِيرٌ

و الله سبحانه وتعالى اعلم

ايا په نړۍ کی جنګ او جګړی ته لمن وهونکي مسلمانان دي؟

لومړی اسلام علیکم وحمة الله وبرکاته! دنیت له لاری می یوه بی دینه ته داسلام دعوت(بلنه) ورکړه، خو هغه راته یو دلیل وړاندی کړ چی په نړۍ کی لومړی جنګ او جګړه مسلمانانو شروع کړی، او د خپلی خبری د ثبوت او سپینوی لپاره یی د رسول الله صلی الله علیه وسلم یو مبارک حدیث هم راته وړاندی کړ، چی فرمایی وعن ابن عمر رضي الله عنهما : أَنَّ رَسُول الله صلي الله عليه وسلم ، قَالَ : ((أُمِرْتُ أَنْ أُقَاتِلَ النَّاسَ حَتَّى يَشْهَدُوا أَنْ لاَ إِلهَ إِلاَّ الله ، وَأَنَّ مُحَمَّداً رَسُول الله ، وَيُقيمُوا الصَّلاَةَ ، وَيُؤتُوا الزَّكَاةَ ، فَإِذَا فَعَلُوا ذلِكَ عَصَمُوا مِنِّي دِمَاءهُمْ وَأَمْوَالَهُمْ إِلاَّ بحَقِّ الإِسْلاَمِ ، وَحِسَابُهُمْ عَلَى الله تَعَالَى)) مُتَّفَقٌ عَلَيهِ.

ځواب

بسم الله الرحمن الرحيم

د اسلام په ابتداء کې جګړه د کفارو لخوا پیل شوې ده ، لقوله سبحانه وتعالى : وَهُمْ بَدَءُوكُمْ أَوَّلَ مَرَّةٍ .... (التوبة/13).

اصلي خبره دا ده چې کفار جهاد ته د یو سیاسي ، اختلافي ، تعصوبي جګړې په سترګه ګوري لکه څنګه چې د کفارو ټول جنګونه همداسې دي ، د جهاد اصلي هدف ورته څرګند نه دی او یا خو څرګند دی طبعي خبره ده چې د حق څخه یې انکار کړی دی.

♣♣♣♣♣♣♣

د جهاد هدف د مقابل لوري وژل ، ورانول ، تسخیرول ، او تر سیاسي سلطې لاندې راوستل نه دي ، بلکي د جهاد یوازنی هدف دا دی چې ټول خلک د الله تعالى دین ته تسلیم شي ، د الله تعالى وحدانیت ومني او د شرک او کفر څخه لاس واخلي.

چې جهاد عموماً په دوو برخو ویشل شوی دی : دفاعي او قدامي.

دفاعي جهاد د کفر ، ظلم او استبداد په مقابل کې د اعلى کلمة الله لپاره قیام دی تر څو د الله تعالى ځمکه اسلامي سرحدات د کفر ، شرک او ګناهونو له شر څخه په امن او د الله تعالى په ځمکه کې اسلامي شریعت حاکم شي ، کله چې کفار پر مسلمانانو باندې تیری وکړي بالمقابل پر مسلمانانو جهاد

فرض دی ، لقوله سبحانه وتعالى:[وَقَاتِلُوا فِي سَبِيلِ اللَّهِ الَّذِينَ يُقَاتِلُونَكُمْ وَلا تَعْتَدُوا إِنَّ اللَّهَ لا يُحِبُّ الْمُعْتَدِينَ] (البقرة /190).

ژباړه: او د الله جل جلا له په لار کې د هغو کسانو سره جګړه وکړئ چې له تاسې سره جګړه کوي خو له حد څخه مه تېرېږئ ، بې شکه چې الله جل جلا له هغه کسان نه خوښوي چې له حده اوړي.

او فرمايي : [وَقَاتِلُوهُمْ حَتَّى لا تَكُونَ فِتْنَةٌ وَيَكُونَ الدِّينُ لِلَّهِ فَإِنْ انتَهَوْا فَلا عُدْوَانَ إِلا عَلَى الظَّالِمِينَ] (البقرة /193).

ژباړه: او له دوی سره تر هغې جګړه وکړئ چې فتنه (شرک ، کفر او فساد) پاتې نه شي او د الله د دين (حکم) يوازې د الله شي ، خو که دوی (له تېرې) لاس په سر شي نو تېرى له تېرې کوونکو پرته پر بل چا نه دی روا.

دوهم قدامي جهاد دی:

د اسلام مقدس دين د الله تعالى د جانبه د ټولې نړۍ لپاره غوره شوی دين دی ، اسلامي امت ته دنده سپارل شوې ده چې ټولې نړۍ ته به دين رسوي ، مګر که چا د اسلامي دعوت مخالفت وکړ ، پر وړاندې يې خنډ واقع شول د هغوی پر وړاندې به جهاد کېږي ځکه چې د رحمة لعالمين دين مخنيوی کوي او که څوک يې مخالفت نه کوي ، د اسلامي دعوت پر وړاندې خنډ نه واقع کېږي نو هغوی به اسلامي حکومت ته جزيه ورکوي.

لقوله بنی صلى الله عليه وسلم : «أُمِرْتُ أَنْ أُقَاتِلَ النَّاسَ حَتَّى يَشْهَدُوا أَنْ لا إِلَهَ إِلا اللَّهُ... » (رواه البخاري (24) ومسلم (33).

پس په دواړو حالاتو کې د جهاد هدف يوازې د الله تعالى د دين قيام دی او د کفر او شرک له مينځه وړل دي ، داسې چې ټول خلک د يو الله تعالى په بندګۍ کې راوستل کېږي ، د انسانانو ، شيطان ، بتانو او مخلوق له بندګۍ څخه به نجات ورکول کېږي.

د جهاد حکم د مسلمانانو حکم او سياسي اجنډا نه ده ، بلکې د الله تعالى حکم دی.

♣♣♣♣♣♣♣

اوس په اسلام کې د جهاد تاريخ ته لنډه کتنه کوو او بيا يې د نورو جنګونو سره مقايسه کوو:

د اسلام نه مخکې په ټوله نړۍ کې د جهالت توره تاریکي وه ، په عربو کې خلکو ژوندۍ لونې خښولې ، او په اورپا کې یو انسان بل انسان خوړلو ، په فارس او روم کې او د هند په وچه کې سخت بد حال وو ، دا د جهاد برکت وو او دا د ظلم او استبداد په مقابل کې اسلامي قیام وو چې د دغو ټولو ظلمونو ټغر یې د ابد لپاره ټول کړ.

د روس سرې امپراطورۍ د افغانستان پر مظلوم ولس تیری وکړ ، غوښتل یې هغوی له دین څخه وباسي او خپل کمونیزم ورباندې وتپي ، دا د جهاد برکت وو چې افغان ولس ، ټول اسلامي امت او حتی ټولې نړۍ ته یې د دغه سور ښامار څخه نجات ورکړ ، که جهاد نه وای ، نو نن به زمونږ هیواد د مسکو یوه برخه وه ، نسلونو به مو بې دینه او د حرم شریف په ځمکه به روسان واکداران وو.

نن زمونږ په هیواد یهودو او نصاوا تیری کړی دی هغوی یوازې د ملک په نیولو او غلام جوړولو نه راضي کیږي بلکي زمونږ څخه دا غواړي چې د هغوی باطل دین ته تسلیم شو ، لقوله سبحانه وتعالی:

وَلَن تَرْضَى عَنكَ الْيَهُودُ وَلاَ النَّصَارَى حَتَّى تَتَّبِعَ مِلَّتَهُمْ

دا د جهاد برکت دی چې نن هغوی د خپلو شومو اهدافو د پلې کولو پر ځای یوازې د ځان خوندې کولو او د مرګ څخه فرار کولو ته متوجه دي.

د جهاد هدف د ظلم ، کفر ، شرک ، ګناهونو ، قطاع طریقو څخه د مظلومانو نجات او په ځمکه کې د اسلامي شریعت او عدل قیام دی او بس.

مګر د کفري جنګونو ټول تاریخ د ظلمونو ، نا حقه وژلو ، قتلونو ، سختو مالي تاوانونو ، او ورانولو پرته بل څه نه دي.

په هره ځمکه کې چې د دوی مردار او خبیث قدمونه لګېدلی دي هلته به بیا نه امن ، نه آرامي ، نه د اسلامي شریعت تحکیم او نه به هم عدل ووینئ بس فقط په ځمکه کې د فساد جوړل یې هدف وي.

که دوهم نړیوال جنګ تاسې مطالعه کړئ چې د بې شمیره وژلو ، مالي تاوانونو او ورانیو ، دوښمنۍ پرته یې بله هیڅ ګټه نه وه ، ددې جنګ مالي خساره 1154 ملیارده ډالره او په دغه جنګ 41 میلیونه انسانان وژل شوي دي.

جاء في موسوعة الفقهية:

انتهت الحرب العالمية الثانية فى سنة 1945م بعد استسلام ألمانيا في مايو 1945م، وإلقاء القنبلة الذرية على اليابان واستسلامها فى سبتمبر سنة 1945م، ونتج عن هذه الحرب خسائر فادحة فى الأرواح والأموال والعمران، كما أنها خلفت مشكلات اجتماعية عديدة، وقدرت هذه الخسائر بـ1154مليار دولار، وفقد فيها 41 مليون قتيل بخلاف الجرحى والأسرى. اهـ

بس جهاد د كفر ، شرک ، بغاوت ، ګناهونو (سود ، قطاع طريق ، غلا ، رشوت ، غصب ، شرابو څښلو ، فحشاء) پر وړاندې مسلحانه قيام دى تر څو چې د الله تعالى په ځمکه کې اسلامي شريعت حاکم شي.

و بالله توفيق و صلى الله تعالى على محمد و على اله وصبحه اجمعين

په اسلام کې د حدونو د قيام حکمتونه او ګټې

١ -د پنځو سترو حياتي بنسټونو ساتل :

د اسلامي شريعت د حدونو د قيام او د جرائمو پر وړاندې د مقابلې يو مقصد دادى تر څو د انسان دغه حياتي بنسټيز اصول لکه : دين ، نفس ، عقل ، نسل او مال وساتل شي.

مثلاً د د دين د ساتنې د پاره د ارتداد حد ، د نفس د ساتنې د پاره قصاص ، د عقل د ساتنې د پاره د شرابو څښلو حد ، د نسل د ساتنې د پاره د زنا حد او د مال د ساتنې د پاره د غلا او قطاع الطريق حد تاکل شوى دى.

٢ -ټولنه د جرايمو د سخت توفان له بربادۍ ساتل کيږي :

جناب رسول الله صلى الله عليه وسلم فرمايي» : مثل القائم على حدود الله ، والواقع فيها، كمثل قوم استهموا في سفينة، فأصاب بعضهم أعلاها، وأصاب بعضهم أسفلها، فكان الذين في أسفلها إذا استقوا مرّوا على من فوقهم، فقالوا: لو أنا خرقنا في نصيبنا خرقاً، ولم نؤذ من فوقنا، فإن تركوهم وما أرادوا، هلكوا جميعاً، وإن أخذوا على أيديهم نجوا ونجوا جميعاً» (البخاري . (

ژباړه : مثال د هغه کسانو چې حدود الله رعايت کوي او هغه کسان چې حدود نه رعايت کوي په مثال د يوې کښتۍ دى چې (مسافر پکې سپاره وي) او د سوربدو د پاره بچه اچونه کوي په نتيجه کې ځنې په پاسنى طبقه او ځنې په لاندنى طبقه کې ځاى پر ځاى کيږي ، د لاندنى طبقې خلک د ابو د پاره د پاسنى طبقې خلکو ته راشي ، بيا يو له بله مشوره کوي چې د پاس طبقې خلکو مزاهمت به نه کوو ، ښه به دا

وي چې د ځان د پاره کشتۍ سوری کړو (او مستقیماً به د دریاب له اوبو څخه استفاده کوو) ، او پاس کسان به نه اذیت کوو ، کچېرې د پاسنی طبقې خلک د لاندنی طبقې خلک همداسې آزاد پرېږدي او منع يې نه کړي نو ټول به هلاک شي مګر که د هغوی مخه ونیسی ټول به نجات وموميِ.

۳ -په ټولنه کې د جرائمو مخنیوی :

په ټولنه کې د فساد ، ګناه او منکراتو خپرول خطرناک دي ځکه په خلکو کې رواج مومي او خلک ورباندې اخته کیږي په ټولنه کې د فساد او فحشاء خپروونکو ته د سخت وعید خبرداری ورکړ شوی دی ، لقوله سبحانه وتعالى: [إِنَّ الَّذِينَ يُحِبُّونَ أَنْ تَشِيعَ الْفَاحِشَةُ فِي الَّذِينَ آمَنُوا لَهُمْ عَذَابٌ أَلِيمٌ فِي الدُّنْيَا وَالآخِرَةِ) [النور :۱۹)

ژباړه : کوم کسان چه غواړي د مسلمانانو په ډله کې فحشآء خوره کړي شته دغو (کسانو) ته په دنیا او آخرت کې سخت دردوکی عذاب

د حدونو په قیام سره د فحشاء او منکراتو د خپراوي مخنوی کیږي.

۴ -د عالم بقاء :

د قصاص په نفاذ سره د ناحقه وینو تویولو مخنیوی کیږي ، د خپل مینځي جګړې او دوښمنۍ مخنیوی کیږي او بلاخره په ټول عالم کې امن قایمیږي.

ځکه که قصاص وي نو قاتل د بل په قتل کې د ځان قتل بولي او په دې سره د ټولو ژوند خوندي کیږي ، لقوله سبحانه وتعالى]:ولكم في القصاص حياة يا أولي الألباب) [البقرة:۱۷۹.(

ژباړه : او تاسې لره دی په قصاص کې ژوندون ای خاوندانو د عقلونو (لپاره ددې چې تاسې ځان وساتئ له نا حقه وینو تویولو څخه.

۵ -دایمي امن :

د حدونو په عملي کولو سره دایمي امن رامینځته کیږي او د جرائمو مخنیوی کیږي په حدودو کې دایمي امن ځکه دی چې دا د عقیدې سره تړاو لري نه د یوه حکومت او حاکم له موجودیت او ظاهري زور او قدرت سره.

۶ -په خلکو کې د ګناهونو د وېرې خپرول :

د حدودو په قيام سره په خلکو کې د ګناه د خطرناکو پايلو وېره خپرېږي او پوهيږي چې د ګناه دنيوي عذاب دومره دی نو اخروي عذاب به يې څومره سخت وي چې په دې سره له ګناهونو څخه ډډه کوي.

۷ -وقايه تر علاج غوره ده :

څرنګه چې حدود د خلکو په عام محضر کې تر سره کيږي خلک د هغه څخه عبرت اخلي ، له ځان سره حساب کوي د خير د جلب او د ګناهونو په وقايه کولو کې کوښښ کوي ځکه د حد جاري کېدل ده ته عملي درس ورکول دي.

۸ -د خلکو پاکېدل له ګناه څخه :

طبعي خبره ده چې په هره ټولنه کې ضعيف الايمانه ، شهوت پرسته او فاسد خلک وي چې غواړي فساد او جرائمو ته لاس واچوي او په ټولنه کې ګناهونه تر سره کړي چې د حدودو په وسيله د دغو کسانو مخه نيول کيږي او ټولنه له ګناهونو څخه پاکيږي ، په ښکاره توګه هيڅ څوک د ګناه او جرم کولو جرئت نشي کولای.

۹ -د مجرم اصلاح :

د حدونو د قيام بل مقصد دادی چې خپله مجرم اصلاح کيږي هغه د زجر په ورکولو سره د آينده لپاره له جرمونو څخه را ګرځول کيږي.

۱۰ -د عدل قيام :

شرعي حدونه سراسر پر عدل ولاړ دي ، په قتل کې بامثل قتل او قصاص دی او په زاني باندې حد دی داسې نه لکه ځنې طاغوتي فيصلې چې جرم يو کړی وي او په بدو کې ميړوخې او پيغلې ښځې ورکوي ، قتل يو کس کړی وي خو ددې انجام دوښمني شي چې په مکمل قوم کې تر ډير وخته د ناحقه وينې تويول دوام مومي.

د الله تعالی د جانبه د پيغمبرانو او اسلامي شريعت د رالېږلو آساسي هدف په خلکو کې د عدل قيام دی ، لقوله سبحانه وتعالی : لَقَدْ أَرْسَلْنَا رُسُلَنَا بِالْبَيِّنَاتِ وَأَنزَلْنَا مَعَهُمُ الْكِتَابَ وَالْمِيزَانَ لِيَقُومَ النَّاسُ بِالْقِسْطِ (الحديد ۲۵)

ژباړه : يقيناً چې مونږ خپل پيغمبران له خپلو روښانه او څرګندو هدایاتو سره ولیږل او له هغوی سره مو کتاب او تله نازل کړی ؤ تر څو پرخلکو کې عدل قایم شي.

په احادیثو کې د عادل حکمران (هغه چې په اسلامي شریعت حکم کوي) او ظلم نه کوي ډیر فضیلت راغلی دی په یو متفق علیه حدیث راغلي چې :اوه کسان به د قیامت په ورځ د عرش تر سیوري لاندی وي د هغې جملې به یو هم عادل امام وي.

–سَبعَةٌ يُظِلُّهُمُ اللهُ فِي ظِلِّه يَومَ لاَ ظِلَّ اِلا ظِلُّه اَلاِمَامُ العَادِلُ .....(البخاري او مسلم).

و ما توفيقي الا بالله عليه توكلت و اليه انيب

د ښځې او نارینه د مساوات او حقوقو په اړه د یوې شبهې ځواب

پوښتنه : السلام علیکم ورحمة الله وبرکاته،غواړم خپله پوښتنه پدې ډول ستاسې حضورته وړاندې کړم هغه دا چې اوس مهال دغرب څخه یوه را وارده شوې کلیمه (جندر) په دولتي او نا دولتي ادارو کې کارول کیږي او په اړه یې سیمینارونه او ورکشاپونه نیول کیږي او هدف یې دا دی چې د نارینه او ښځینه د مساواتو تر عنوان لاندې ښځه او نر څرنګه سره کډ کړي که هغه په کار کې وي او که په نورو مسایلو کې وي حتي تر دې چې ځینې سریح اسلامي احکام لکه طلاق ،بغیر د محرم څخه سفر او داسې نور هم تر سوال لاندې راولي او نه یې مني او داسې .

هیله کوم چې دې موضوع ته یو په اسلامي دلایلو ځواب راکړئ ، مننه .

ځواب

بسم الله الرحمن الرحيم

د حق او مسئولیت تر مینځ فرق دی ، ښځه د نفقې ګټلو لپاره د کور څخه وتلو ته مجبورول حق نه دی بلکې د هغه پر سر باندې د یو درونده مسئولیت اچول دي ، د بیګانه نارینه او ښځو اختلاط او کډون د ښځو حق نه دی ، بلکې د ښځې کرامت تر پښو لاندې کول ، د شهواني اعراضو لپاره کارول ، او په ټولنه کې جنسي فساد جوړل او دوو مختلفو چارچونو ته چارت ورکول دي. ددې مسئلې تحلیل او څیړنه څه بیان غواړي چې په لاندې ډول بیانیږي :

اول- د نارینه او ښځې مساوات :

د اسلام مقدس دين د نر او ښځې مساوات د انسانيت او بشري کرامت په دايره کې تضمين کړي دي.

د ښځې او نر تر مينځ چه په ځينو حقونو او دندو او مسئوليتونو کې فرق ورکړشوی دی دا فرق د فطري اختلافاتو په نظر کې نيولو سره شوی دی چه دا اختلافات په قطعي توګه په ښځه او نر کې موجود وي.

د اسلام مقدس دين چه د ښځې او نر ترمينځ د حقوقو او د ندو يا وظايفو کوم ويش کړی دی ډيرعادلانه، د هر اړخيز حکمت،مصلحت او د فطري جوړښت په نظر کې نيولو سره شوی دی.

نر يا ښځه هغه وخت خپل آساسي وظايف په کاميابۍ سره ترسره کولای شي چه د فطري جوړښت مطابق وظيفه او دنده ور وسپارل شي.

مثلاً ښځه نسبت نر ته د لوړ رحم،عاطفې او زړه سوي لرونکې ده نو ځکه ښځه د مور کيدلو لوړ قابليت لري .

هغه مور وي چه کومه شپه يې اولاد نارام يا نا روغ وي ترسبا د خپل بچي لپاره شپه په رڼو سترګو سبا کوي آيا پلار به دومره حوصله وکړای شي؟ نه

اسلام مشري او قيادت يوائې د نر لپاره ټاکلی لقوله سبحانه تعالى: [الرِّجَالُ قَوَّامُونَ عَلَى النِّسَاء بِمَا فَضَّلَ اللّهُ بَعْضَهُمْ عَلَى بَعْضٍ وَبِمَا أَنفَقُواْ مِنْ أَمْوَالِهِمْ] (النساء ٣٤)

ژباړه: سړي پر ښځو حاکمان دي له دې کبله چې الله ځينې د دوی ته پر ځينو نورو فضيلت ور کړی دی او له دې امله چې نارينه (د ښځو لپاره) خپله شتمني لګوي.

يعني : نارينه ته د مشرۍ سپارلو حکمت دا دی چې: سړي د کور خرچ برداشت کوي،له نورو خلکو سره اجتماعی روابط لري او د خارجي حوادثو لپاره د قوي جسم لرونکی وي همدارنګه د حکومت مشري او قيادت هم د نارينه د پاره مناسب دی ځکه حکومت داسې يوه قوه وي چه د خلکو د حقونو ساتنه وکړای شي،عدالت قايم کړي. خو حکومت هغه وخت خپلو موخو ته رسيدلای شي چه حدود جاري کړي،مجرم ته سزا ورکړی د ظالم د ظلم مخ ونيسی.

يو خو دا چه دغه دنده د ظالم،جابر،بدمعاش اومجرم پر وړاندې مبارزه او د خلکو د حقونو ساتنه يوه درنه دنده ده د ښځې د فطري جوښت سره مناسبه نده.

بل دا چه ښځه نسبت نر ته د رحم،عاطفې او زړه سوي په لرلو سره ددې ويره وي چه ښځه به د حدودو په جاري کولو او مجرم ته د سزا په ورکولو کې پاتې راشي او د خپل رحم،او عاطفې له مخې به مجرم ته سزا ورنشي کړای. کله چه مجرم ته سزا ورنشي کړای نو هيڅ کله هم د امنيت راتګ او د خلکو د حقونو ساتنه نشي کيداي.

جناب رسول الله صلى الله عليه وسلم فرمايي:«لن يفلح قوم ولوا أمرهم امرأةً»

يعنې: هغه قوم به کامياب نه شي د کوم قوم چې د مشرۍ او قيادت چارې يې د ښځې په لاس کې وي.

په نارينه د خپل اهل عيال نفقه فرض شوې ترڅو د نفقې ګټلو لپاره د کور څخه بهر منډې تر ړې ووهي کله داسې وخت هم راشي چه په خپل ولس او سيمه کې کار او کسب نه پيداکيږي نو سړی لرې لرې ملکونو ته د نفقې ګټلو لپاره سفر کوي،مسافرۍ کوي آيا ښځه داسې کارونه کولای شي؟

نر او ښځه په حقونو او دندو کې (په کومو کې چه د فطري اختلاف په وجه فرق لري)هغه وخت مساوي کيدای شي چې د نر او ښځې فطري جوړښت سره مساوي شي آيا د ښځې يا نر فطري جوړښت ته څوک تغير ورکولای شي؟ نه

نو د ښځې د فطري جوړښت خلاف دنده ورسپارل د ښځې پر فطري خواصو تجاوز نه دی؟ او دا د ښځې په حق کې ظلم نه دی؟ د ښځې د حقوقو او مساواتو داعيان د کور کار او د اولاد روزنې او پالنې ته دنده نه وايې په داسې حال کې چه نن ورځ په نړۍ کې د انسانانو د تعليمی روزنې لپاره بی شميره مدرسې،مکاتب،پوهتونونه او نور علمي مراکز او ليليې لوی لوی انتظامات او مصارف په نظر کې نيول شوي دي.

آيا د انسان ابتدايې بدني روزنې ته هم دنده نه وايې؟

او يا دا چې د ښځې د ميراث په برخه نيوکه کوي چې ولې ښځه د نارينه په نسبت نيمه برخه اخلي ؟

ښځه د پلارکنۍ او خسرکنۍ دواړو طرفونو څخه میراث وړي ، او د مهر اخیستلو حق لري ، د میراث مسئله مالي مسئله ده ، او مالي مسئولیت ، خرڅ او نفقه برابرول او همدارنګه مهر ورکول د نارینه مسئولیت دی د ښځې مسئولیت نه دی ښځه خپله برخه او مهر ټول د ځان لپاره ساتلی شي .

پس الله تعالی د خپل پیدا کړې مخلوق په چارو ښه عالم او پوه دی.

[أَلاَ يَعْلَمُ مَنْ خَلَقَ وَهُوَ اللَّطِيفُ الْخَبِيرُ] (الملک :۱۴) .

ژباړه : آیا هغه څوک نه پوهیږي چې پیدایښت یې کړی ؟ او هغه له ډیرو پټو او باریکو شیانو څخه خبر دی .

فرانسوی لیکواله مریم هاري مسلمانو ښځو ته داسې وایي: ګرانو خویندو!
تاسو زمونږ په پلونو قدمونه مه ږدئ او زمونږ د اروپایې ښځو څخه پیروي مه کوئ ځکه تاسې په دې نه پوهیږئ چې مونږ دغه کرکجنه آزادي په کوم قیمت تر لاسه کړې خو زه تاسې ته یو څه ویل غواړم او هغه دا چې تاسو په خپلو پاکو کورنو کې پاکې اوسیږئ د اولادونو مهربانه میندې اوسیږئ پر تاسې الله (جل جلا له) لوی رحم کړی پر تاسې یې په اسلام کې په واقعي توګه حقوق پیرزو کړي تاسو له نارینه ؤ سره سیالي مه کوئ او ځانونه خوشي په دغو مسابقو کې مه ستړي کوئ کوشش وکړئ چې د خپلو میړونو له پاره مهرباني او دردمني ښځې ووسئ په خپلو کورونو کې د خپلو اولادونو مهربانه میندې شئ او د مورولۍ وظایف سرته ورسوئ.

د مصر د «الاخبار» جریده په دې هکله یو مضمون لري چې وائي :

مورِ دلته په دې مقاله کې د هغې شکایت نامې د مضمون روحیه رانقلوو چې ۲|۵ میلونه فرانسوي ښځو په هغې کې امضاء کړی او لیکلي یې دي چې:
مورِ د نارینه ووسره د مساوي حقوقو د برابرۍ مسئلې زښته اندیښمنې کړي یو، د تردد او پریشانیو سره مخامخ یو او همدغو اندیښنو پر مورِ خوب حرام کړی او په دې لټه کې یو چې په څه توګه کار او وظیفه پیدا کړو چې تر څو د ژوند په ډګر کې د نارینه سره یو ځای ژوند تر سره کړو، مورِ د مساوات لټې له کورنۍ ژوند څخه دومره لیرې کړي یو چې نشو کولای په ویښه خپل میړونه ووینو مورِ یواځې خپل ماشومان د ډوډۍ په دسترخوان لیدلای شو او بس، له دې مساوات څخه مورِ ستړي یو، مورِ نور له دې مساوات څخه نفرت لرو، مورِ غواړو چې نور د کور ښځې شو او د خپلو اولادونو له پاره مهربانه میندې ووسیږو.

ختیځ پوهه (فرانسوساجان) وائي:

ای د ختیځ ښځې! هغه څوک چې ستا په نوم چیغې او نارې وهې او تا د حجاب د کوزولو او سړي سره د مساوات ډګر ته رابلي دوی په تا پورې خندا او ستا توهین کوي او تر تا د مخه یې په مونږ پورې خندا او زمونږ توهین کړی.

ښځه په ژوند کې تر سړي لویه نه ده مګر په یو څیز سره او هغه دا چې تر ځان لوی سړی جوړ کړي.

په ښځې توب کې د نیکمرغۍ او غوره والي اساس په شرم او حیا کیښودل شوی او کله چې ښځه له شرم او حیا څخه ووتله نو بیا بې تفاوته ده چې که ښي لور ته ولاړه او که چپ لورته هر کله او چیرته یې چې سقوط وکړ.

وروسته زیاتوي :

دا خلک چې د ښځې د ازادۍ ډنډوره غږوي.

دا تش په نامه ازادي ده، اما په معنوي لحاظ دا په رزق پسې د ښځې شړل دي.

یا په عښیاتو او شهواتو کې د ښځې بې واکو خوشې کول دي.

یا له دین او اخلاقي نیکمرغیو څخه د ښځې راویستل دي.

په دغه تمدن کې د ښځې ازادۍ ته په لومړي ځل هر ډول نوم او عنوان ورکول کیداشي مګر په پای کې یوائې د ښځې په فساد او له مینځه تلو منتج کیږي.

د یوې غربي ښځې فریاد مسلمانانو ښځو ته!

(جوانا فرانسیس) امریکایي ښځه ده چې د (Feminenza) بنسټ په نوم د ښځو د حقونو مشره ده ، د غرب د ماحول او په غربي ډیموکراسۍ کې د ښځو د احوالو او حقوقو څخه پرده پورته کوي او مسلمانانو ښځو ته داسې وایي :

تر اوسه پورې د یوې طبعي ښځې ژوند لرې ، مونږ امریکایي ښځو هم تر (۱۹۶۰) پورې تقریباً همداسې ژوند لرلو چې وروسته د شریک دوښمن لخوا په چل او فریب سره په اخلاقي فساد سره بمبارت شولو .

نن چې پر تاسې باندې د امریکایي الوتکو کوم بمبارت جریان لري د هغه پر ځای یې مونږ د جنسي فساد په بمونو بمبارت کړي یو ، هغوی چې کله د دولتونو د ظاهري بمبارت څخه فارغ شي نو زمونږ په شان به مو په جنسي فساد سره بمبارت کړي .

مونږ د هغوی د دغه ډول شیطاني نفوذ څخه زیات تلفات وګالل خو تاسې باید ورځخه ځان وساتئ .

غـور شـه ! د هغـوی د مسـاواتو خبرې تـش درواغ دي ، هغـوی کوښښ کـوي مـونږ امریکایي میرمنې پـه شـهوت بـارونکو فلمونـو ، سـریالونو او بې حجابـه جـامو پـه درواغـو خوشحاله وسـاتي او لـه خپـل مسئولیت او کورني ژوند څخه مو لرې کړي ، همداسې هغوی غواړي ستاسې کورنی ژوند برباد کړي .

د ښځې جسماني جاذبه باید د بې لیاقته څخه پټه وساتل شي او دا د هغه چا لپاره هدیه کړ شي چې پر تا باندې غیرت کوي ، ستاسې میړونه نارینه دي ، غیرت لري ، شجاعت لري ، پاکي او عفت خوښوي .

زمونږ نارینه نور پاکدامني او عفت نه خوښوي هغوی د ملغلرې پر ځای د زرق او برق والـه مصنوعي ډبرې خوښوي چې سوء استفاده ور څخه وکړي او بیا یې وغورځوي .

زه متوجه شوې یمه چې ځینې مسلمانې ښځې بې حجابي خوښوي ، د خپلو حدودو څخه تیری کوي د غرب د ښځو تقلید کوي او غواړي چې د غرب د ښځو پشان شي .

تاسې ولی د هغو ښځو تقلید وکړئ چې د خپل تللي عزت او عفت باندې پښیمانه دي چې هیڅ جبران نلري ؟

تاسې د بې عیبه الماس په شان یاست هغوی مه پربردئ چې بې قیمه ډبرې مو وګرځوي .

تاسې چې د غرب په مجلو او تلویزونو کې څه وینئ ، درواغ او شیطاني دام دی .

تاسې لپاره د امن یوازنی ځای د خپل خاوند پناګاه ده . پر ما اعتماد وکړئ ! مونږ اکثره خوشحاله نه یو زمونږ څخه په میلیونو د خپګان ګولی خوري .

زمونږ غربي ښځو مغزونه مینځل شوي دي او په حقیقت کې پر مونږ ظلم شوی ، د مودې او فیشن غلاماني یو چې زمونږ پوست وباسي ، (عزت او عفت مو لیلام شوی) د نارینه د محبت ګدایي کړې او سوالګرې یو .

د اسلامي ذبحې (مری پرې کولو) حکمت څه دی ؟

سلامونه او نېکې هیلې مې ومنی
پوښتنه مې داده چې نن مو صنف کې همصنفیانو سره کروپي بحث درلود یوه پوښتنه وکړه چې ولې

مسلمانان حيوان حلالوي چون هغه هندو دی له ما څخه منطقي دليل غواړي.
مننه

ځواب

بسم الله الرحمن الرحيم

د اسلامي ذبحې لپاره لاندې شرطونه دي:

١ -ذبحه کوونکی به مسلمان يا اهل کتاب وي ، د ذبحې کولو اهليت به لري چې عقل دی.

٢ -د څاروي په مری کې پرې کول او د وينې بهول ، هغه به په تيزه آله لکه چاړه او نورو ذبحه کيږي.

٣ -د ذبحې پر مهال د الله تعالی نوم يادول.

لقوله سبحانه وتعالی : [وَلاَتَأْكُلُوْا مِمَّا لَمْ يُذْكَرِ اسْمُ اللهِ عَلَيْهِ وَإِنَّهُ لَفِسْقٌ] (الانعام:١٢١).

ژباړه: او مه خورئ تاسي له هغې (مرداری) چې نه وي ياد کړای سوی نوم د الله ٰ پر هغې باندي (عمدًا) او بې شکه چې دا خوراک خامخا ګناه ده.

رسول الله صلى الله عليه وسلم فرمايي:

«مَا اَنْهَرَ الدَّمُ وَذُكِرَ اسْمُ اللهِ عَلَيْهِ فَكُلُوْا مَا لَمْ يَكُنْ سِنًّا اَوْ ظُفْرًا» [بخاري:٥٤٩٨].

ژباړه : (خورئ هغه چې وينې پې وبهوي او د الله پاک نوم ورباندي ياد شي خو چې (هغه د حلالولو شی) نوک او غاښ نه وي.

په مري کې د څاروي د حلالولو او وينه بهولو حکمت:

١ -په څاروي باندې رحم کول ځکه د مري په پرې کولو سره د هغه عصبي سيستم پرې کيږي چې په دې سره تکليف کميږي.

٢ -د څاروي په وينه کې ځيني زهري مواد ، جراثم او ميکروبونه وي چې د مري په پرې کولو سره د څاروي ټوله وينه له بدن څخه وځي چې په دې سره غوښه پاکيږي.

په لاندې شکل کې ښي طرف ته د مرداړي غوښې چې له زهرجنو موادو ډکه ده او چپ طرف ته د پاکې غوښې میکروسکوپي تصویرونه دي.

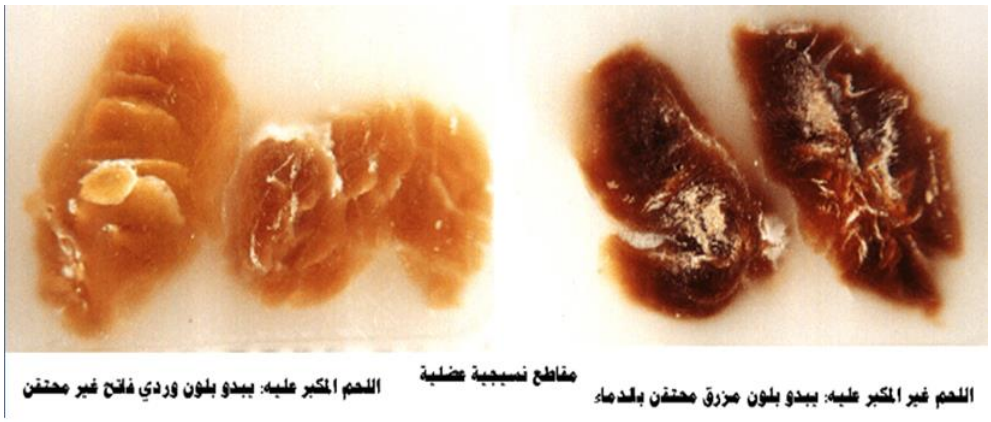

د ښځو د ورځ لمانځنې اصلي موخه او هدف څه دی ؟

لومړی :

دا چې د مور د ورځې یا ښځې د ورځې ، معلم د ورځې ، کارکر د ورځې او حتی د خره د ورځې لمانځل په اسلام کې هیڅ اصل نلري.

«مَن أحدثَ في أمرِنا هذا ما لَيسَ فيهِ فَهُوَ رَدٌّ» (بخاری او مسلم).

ژباړه:هر چا چې په امر (دین) زمونږ کې داسې عمل پیدا کړ چې له هغه نه وي (په دین کې نه وي) نو مردود دی

«إيّاكُم وَ مُحدَثاتِ الأُمورِ؛ فإنَّ كُلَّ مُحدَثَةٍ بِدعَةٌ، و كُلَّ بِدعَةٍ ضَلالَةٌ، وَ كُلَّ ضَلالَةٍ في النّارِ» :

(ابوداود(4607) ، ترمذي(2676)

ژباړه: په دین کې د نوي پیدا شویو نه پرهیز وکړئ چې هر نوی شی بدعت دی او هر بدعت ګمراهي ده او دهرې ګمراهی انجام اور دی.

دا د کفر تقلید دی چې ایماني مریضان ، د اسلام څخه نا خبره او خوبه وړي مسلمانان وربانديې ګرفتار شوي دي ، په دې اړه جناب رسول صلی الله علیه وسلم پخوا مونږ داسې خبر راکړئ دی:

«لَتَتَّبِعُنَّ سَنَنَ مَن كانَ قَبلَكُم شِبراً شِبراً وَ ذِراعاً بِذِراعٍ؛ حتّي لَو دَخَلُوا جُحرَ ضَبٍّ تَبِعتُمُوهُم. قُلنا: يا رَسُولَ اللهِ. اليَهُودُ وَ النَّصاري؟ قالَ :فَمَن؟!» (البخاري).

ژباړه : حتماً به دوی د هغوی لاره چې مخکې له تاسو ؤ (اهل کتاب ،یهود او نصارا) لویشت په لویشت او

ګز په ګز تعقیب کړي تر دې چې که د کربوړې په غار ننوځي دوی به د هغوی څخه پیروي کوئ ، ومې ویل: ای رسول الله صلی الله علیه وسلم : هدف مو یهود او نصار دي ؟ ویې فرمایل نو څوک دي ؟

دوهم :

اسلام هر ورځ او ټول عمر د مور د احترام او د هغه سره د ښه سلوک کولو او همدارنګه هره ورځ او ټول ژوند یې د ښځې سره د ښه سلوک کولو ډیر ټینګار کړی دی.

قوله تعلی : ووصينا الإنسان بوالديه حسناً (العنكبوت / 8.)

ژباړه : او انسان ته مو د هغه د پلار او مور سره د ښه چلند په کولو سپارښت وکړ.

لا تَعْبُدُونَ إِلَّا اللَّهَ وَبِالْوَالِدَيْنِ إِحْسَاناً ..(البقرة:83).

ژباړه : بې له الله د بل څه عبادت مه کوئ او له مور او پلار سره به ښېګڼه کوئ.

[وَعَاشِرُوهُنَّ بِالْمَعْرُوفِ فَإِن كَرِهْتُمُوهُنَّ فَعَسَى أَن تَكْرَهُواْ شَيْئًا وَيَجْعَلَ اللّهُ فِيهِ خَيْرًا كَثِيرًا] (النساء ١٩)

ژباړه : ((اوله هغی (ښځو) سره په ښه طریقه ژوند تیر کړی ، بیا که هغه ستاسی (په څه وجه) خوښی نه وي نو کیدای شي چې یو شی ستا خوښ نه وي خو الله جل جلا له په هغه کی (ستاسو) لپاره ډیره څه ښیګڼه ایښی وي)).

رسول الله صلی الله علیه وسلم فرمایي : أكمل المؤمنين إيمانا أحسنهم خلقا . وخياركم خياركم لنسائهم (ترمذي ١١٦٢، مشكاة المصابيح ٣٢٠٠).

ژباړه : د ایمان په اعتبار سره ستاسو کښې کامل ایمان والا هغه څوک دی چه د هغه اخلاق اوخوی ښه وي او تاسی کې بهترین اوغوره هغه دی چه د خپلی ښځی سره یی سلوک ښه وي.

عجیبه دا ده چې نن هغه کسان چې کله یې والدین زاړه او له کټې ولویږي په اصطلاح د (مشرانو کور) ته لیږي او د ښځې نه فقط د شهوت رانی په توګه کار اخلي نن دغه کسان مونږ ته د ښځې د حقوقو خبرې کوي

نن مونږ ته د (Girl friend & by friend) سیستم واله د ښځو د حقوقو خبرې کوي (أستغفرالله).

دریم :

د ښځې د نمایشي ورځ لمانځنې په بهانه اصلاً د کفري ملت هدف په خاصه توګه په اسلامي هیوادونو کې دا دی تر څو د ښځې حجاب لرې او هغه په ټولو چارو کې (روغتون ، دفتر ، علمي مراکزو) ، تجارت ، سیاحت او حتی مسافرت کې د بیګانه خلکو سره مخلوطې او ګډې کړي ، تر څو د فحشاء ، بې حیایی او بې دینی فضا را مینځته شي خلک په نفساني خواهشاتو او فساد کې تر پوزې غرق کړ شي چې په دې سره خپل غیرت او ایماني احساس له لاسه ورکړي او بیا د خپلې خوښې حکومت پرې وکړي.

غرب په اسلامي هيوادونو کې څه ډول اسلام غواړي ؟

غرب داسې اسلام غواړي چې په اسلامي هيوادونو کې حکومت د دوی وي په حکومت او قضاء کې د اسلامي شريعت د قانون پر ځای سيکولرزم حاکم وي د حکومت او قضاء قانون به د اسلامي شريعت پر ځای د بشر ساختکي قانون وي .

خو جومات به د مسلمانان وي داسې چې محراب به د دوی په کنترول او حاکميت کې وي نور د مسلمانانو په فردي اعمال لمونځونو ، سنه ډيرو نفلونه ، روژه نيولو او حج کار نلري ځکه دغه اعمال د دوی د پاره او د دوی د حکومت د پاره ضرر نلري.

امر بالمعروف او نهی عن المنکر به يوازې د ثواب او فضيلت په بيانولو پورې منحصر وي د منکراتو بيان به نه وي.

د منکراتو او ناروا کارونو لپاره تبليغ کول لکه : د سود ، قمار لپاره علني دعوت او تبليغ کول ، د رشوت رواجول ، د فحشاء ، الحاد او سيکولرزم ، مسيحيت او بوديزم ته د خلکو دعوت او د اسلامي شعايرو سپکاوی به د بيان آزادي وي.

مګر د اسلام د دفاع لپاره هر ډول تبليغات به تروريزم بلل کيږي .

و ماتوفيقي الا بالله عليه توکلت واليه انيب

داعي الارض أفغان حمدالله "شاکري"

غفره الله ولوالديه ولجميع المسلمين

خپرونه او ترتيب

قافله دعوت إلى الله آن لاين اسلامي لارښود

www.dawat610.com